

# 有価証券報告書

事業年度 自 平成15年4月1日  
(第61期) 至 平成16年3月31日

ニッセイ同和損害保険株式会社

(551009)

本書は、E D I N E T (Electronic Disclosure for Investors' NETwork) システムを利用して金融庁に提出した有価証券報告書の記載事項を、紙媒体として作成したものであります。

E D I N E T による提出書類は一部の例外を除きHTMLファイルとして作成することとされており、当社ではワードプロセッサファイルの元データをHTMLファイルに変換することにより提出書類を作成しております。

本書はその変換直前のワードプロセッサファイルを原版として印刷されたものであります。

# 目次

頁

表紙

|                           |    |
|---------------------------|----|
| 第一部 企業情報 .....            | 1  |
| 第1 企業の概況 .....            | 1  |
| 1. 主要な経営指標等の推移 .....      | 1  |
| 2. 沿革 .....               | 3  |
| 3. 事業の内容 .....            | 3  |
| 4. 関係会社の状況 .....          | 5  |
| 5. 従業員の状況 .....           | 5  |
| 第2 事業の状況 .....            | 6  |
| 1. 業績等の概要 .....           | 6  |
| 2. 保険引受及び資産運用の状況 .....    | 7  |
| 3. 対処すべき課題 .....          | 14 |
| 4. 事業等のリスク .....          | 15 |
| 5. 経営上の重要な契約等 .....       | 16 |
| 6. 研究開発活動 .....           | 16 |
| 7. 財政状態及び経営成績の分析 .....    | 17 |
| 第3 設備の状況 .....            | 21 |
| 1. 設備投資等の概要 .....         | 21 |
| 2. 主要な設備の状況 .....         | 21 |
| 3. 設備の新設、除却等の計画 .....     | 23 |
| 第4 提出会社の状況 .....          | 24 |
| 1. 株式等の状況 .....           | 24 |
| (1) 株式の総数等 .....          | 24 |
| (2) 新株予約権等の状況 .....       | 24 |
| (3) 発行済株式総数、資本金等の推移 ..... | 24 |
| (4) 所有者別状況 .....          | 24 |
| (5) 大株主の状況 .....          | 25 |
| (6) 議決権の状況 .....          | 25 |
| (7) ストックオプション制度の内容 .....  | 26 |
| 2. 自己株式の取得等の状況 .....      | 26 |
| 3. 配当政策 .....             | 27 |
| 4. 株価の推移 .....            | 27 |
| 5. 役員の状況 .....            | 28 |
| 6. コーポレート・ガバナンスの状況 .....  | 32 |
| 第5 経理の状況 .....            | 33 |
| 財務諸表等 .....               | 34 |
| (1) 財務諸表 .....            | 34 |
| (2) 主な資産及び負債の内容 .....     | 65 |
| (3) その他 .....             | 70 |
| 第6 提出会社の株式事務の概要 .....     | 71 |
| 第7 提出会社の参考情報 .....        | 72 |
| 第二部 提出会社の保証会社等の情報 .....   | 73 |

[ 監査報告書 ]

## 【表紙】

|            |   |
|------------|---|
| 【提出書類】     | 有価証券報告書   |
| 【根拠条文】     | 証券取引法第24条第1項  |
| 【提出先】      | 関東財務局長  |
| 【提出日】      | 平成16年6月29日  |
| 【事業年度】     | 第61期（自平成15年4月1日至平成16年3月31日）   |
| 【会社名】      | ニッセイ同和損害保険株式会社  |
| 【英訳名】      | Nissay Dowa General Insurance Company, Limited  |
| 【代表者の役職氏名】 | 取締役社長 須藤 秀一郎  |
| 【本店の所在の場所】 | 大阪市北区西天満四丁目15番10号   |
| 【電話番号】     | 大阪（6363）1121（大代表）   |
| 【事務連絡者氏名】  | 総務部文書グループ長 森口 泰男  |
| 【最寄りの連絡場所】 | 東京都中央区明石町8番1号   |
| 【電話番号】     | 東京（3542）5511（大代表）   |
| 【事務連絡者氏名】  | 経理部主計グループ長 斎藤 光孝  |
| 【縦覧に供する場所】 | 当社東京本社<br>（東京都中央区明石町8番1号）<br>当社横浜支店<br>（横浜市中区本町五丁目48番地）<br>当社名古屋支店<br>（名古屋市西区名駅二丁目22番9号）<br>当社神戸支店<br>（神戸市中央区明石町19番地）<br>株式会社東京証券取引所<br>（東京都中央区日本橋兜町2番1号）<br>株式会社大阪証券取引所<br>（大阪市中央区北浜一丁目6番10号）<br>証券会員制法人福岡証券取引所<br>（福岡市中央区天神二丁目14番2号）<br>証券会員制法人札幌証券取引所<br>（札幌市中央区南一条西五丁目14番地の1） |

## 第一部【企業情報】

### 第1【企業の概況】

#### 1【主要な経営指標等の推移】

##### (1) 最近5連結会計年度に係る主要な経営指標等の推移

| 連結会計年度                 | 自 平成11年<br>4月1日<br>至 平成12年<br>3月31日 | 自 平成12年<br>4月1日<br>至 平成13年<br>3月31日 | 自 平成13年<br>4月1日<br>至 平成14年<br>3月31日 | 自 平成14年<br>4月1日<br>至 平成15年<br>3月31日 | 自 平成15年<br>4月1日<br>至 平成16年<br>3月31日 |
|------------------------|-------------------------------------|-------------------------------------|-------------------------------------|-------------------------------------|-------------------------------------|
| 経常収益 (百万円)             | 375,030                             | 355,889                             | -                                   | -                                   | -                                   |
| 正味収入保険料 (百万円)          | 219,594                             | 226,157                             | -                                   | -                                   | -                                   |
| 経常利益 (百万円)             | 19,905                              | 17,093                              | -                                   | -                                   | -                                   |
| 当期純利益 (百万円)            | 4,432                               | 8,574                               | -                                   | -                                   | -                                   |
| 純資産額 (百万円)             | 155,950                             | 293,526                             | -                                   | -                                   | -                                   |
| 総資産額 (百万円)             | 1,121,813                           | 1,281,461                           | -                                   | -                                   | -                                   |
| 1株当たり純資産額 (円)          | 404.67                              | 761.67                              | -                                   | -                                   | -                                   |
| 1株当たり当期純利益 (円)         | 11.95                               | 22.25                               | -                                   | -                                   | -                                   |
| 潜在株式調整後1株当たり当期純利益 (円)  | -                                   | -                                   | -                                   | -                                   | -                                   |
| 自己資本比率 (%)             | 13.90                               | 22.91                               | -                                   | -                                   | -                                   |
| 自己資本利益率 (%)            | 3.20                                | 3.82                                | -                                   | -                                   | -                                   |
| 株価収益率 (倍)              | 22.18                               | 19.28                               | -                                   | -                                   | -                                   |
| 営業活動によるキャッシュ・フロー (百万円) | 7,719                               | 5,691                               | -                                   | -                                   | -                                   |
| 投資活動によるキャッシュ・フロー (百万円) | 44,585                              | 28,207                              | -                                   | -                                   | -                                   |
| 財務活動によるキャッシュ・フロー (百万円) | 19,789                              | 3,031                               | -                                   | -                                   | -                                   |
| 現金及び現金同等物の期末残高 (百万円)   | 134,810                             | 153,731                             | -                                   | -                                   | -                                   |
| 従業員数 (人)               | 3,531                               | 3,287                               | -                                   | -                                   | -                                   |

(注) 1. 潜在株式調整後1株当たり当期純利益については、潜在株式がないので記載しておりません。

2. 連結子会社であった同和生命保険株式会社が平成13年4月3日に解散を決議し、平成14年3月期中に清算したため、連結の範囲に含めるべき重要な子会社が無くなったことから、平成14年3月期(自平成13年4月1日 至平成14年3月31日)より連結財務諸表を作成しておりません。

## (2) 提出会社の最近5事業年度に係る主要な経営指標等の推移

| 回次                                 | 第57期      | 第58期      | 第59期      | 第60期      | 第61期      |
|------------------------------------|-----------|-----------|-----------|-----------|-----------|
| 決算年月                               | 平成12年3月   | 平成13年3月   | 平成14年3月   | 平成15年3月   | 平成16年3月   |
| 正味収入保険料<br>(百万円)                   | 219,595   | 226,157   | 280,574   | 308,309   | 322,365   |
| (対前期増減率)<br>(%)                    | (1.61)    | (2.99)    | (24.06)   | (9.89)    | (4.56)    |
| 経常利益(は経常損失)<br>(百万円)               | 20,506    | 13,612    | 194       | 8,486     | 9,209     |
| (対前期増減率)<br>(%)                    | (13.93)   | (33.62)   | (98.57)   | (-)       | (-)       |
| 当期純利益(は当期純損失)<br>(百万円)             | 5,055     | 5,688     | 4,160     | 4,348     | 5,557     |
| (対前期増減率)<br>(%)                    | (11.92)   | (12.52)   | (26.86)   | (204.52)  | (-)       |
| 正味損害率<br>(%)                       | 58.53     | 58.80     | 58.21     | 54.02     | 55.48     |
| 正味事業費率<br>(%)                      | 39.77     | 37.93     | 36.02     | 35.65     | 34.56     |
| 利息及び配当金収入<br>(百万円)                 | 29,140    | 22,950    | 23,316    | 20,712    | 19,800    |
| (対前期増減率)<br>(%)                    | (4.28)    | (21.24)   | (1.59)    | (11.17)   | (4.40)    |
| 運用資産利回り(インカム利回り)<br>(%)            | 3.04      | 2.44      | 2.26      | 2.08      | 2.06      |
| 資産運用利回り(実現利回り)<br>(%)              | -         | -         | 1.70      | 0.56      | 2.75      |
| 持分法を適用した場合の投資利益<br>(百万円)           | -         | -         | -         | -         | -         |
| 資本金<br>(百万円)                       | 46,094    | 46,094    | 47,328    | 47,328    | 47,328    |
| (発行済株式総数)<br>(千株)                  | (385,375) | (385,375) | (410,055) | (410,055) | (410,055) |
| 純資産額<br>(百万円)                      | 157,863   | 292,554   | 267,334   | 215,182   | 280,614   |
| 総資産額<br>(百万円)                      | 1,095,222 | 1,243,372 | 1,233,122 | 1,145,678 | 1,221,304 |
| 1株当たり純資産額<br>(円)                   | 409.63    | 759.14    | 653.77    | 538.93    | 724.68    |
| 1株当たり配当額<br>(円)                    | 7.00      | 7.00      | 7.00      | 7.00      | 7.00      |
| (うち1株当たり中間配当額)<br>(円)              | (-)       | (-)       | (-)       | (-)       | (-)       |
| 1株当たり当期純利益<br>(は1株当たり当期純損失)<br>(円) | 13.63     | 14.76     | 10.14     | 10.73     | 14.13     |
| 潜在株式調整後1株当たり当期純利益<br>(円)           | -         | -         | -         | -         | -         |
| 自己資本比率<br>(%)                      | 14.41     | 23.53     | 21.68     | 18.78     | 22.98     |
| 自己資本利益率<br>(%)                     | 3.61      | 2.53      | 1.46      | 1.80      | 2.24      |
| 株価収益率<br>(倍)                       | 19.44     | 29.07     | 46.06     | -         | 41.54     |
| 配当性向<br>(%)                        | 53.36     | 47.42     | 68.80     | -         | 49.54     |
| 営業活動によるキャッシュ・フロー<br>(百万円)          | -         | -         | 3,237     | 4,194     | 10,628    |
| 投資活動によるキャッシュ・フロー<br>(百万円)          | -         | -         | 47,337    | 39,807    | 10,103    |
| 財務活動によるキャッシュ・フロー<br>(百万円)          | -         | -         | 8,280     | 22,029    | 7,997     |
| 現金及び現金同等物の期末残高<br>(百万円)            | -         | 113,345   | 65,152    | 78,714    | 71,225    |
| 従業員数<br>(人)                        | 3,431     | 3,259     | 3,928     | 4,433     | 4,400     |

(注) 1. 正味損害率 = (正味支払保険金 + 損害調査費) ÷ 正味収入保険料

2. 正味事業費率 = (諸手数料及び集金費 + 保険引受に係る営業費及び一般管理費) ÷ 正味収入保険料

3. 運用資産利回り(インカム利回り) = 利息及び配当金収入 ÷ 平均運用額

4. 資産運用利回り(実現利回り) = 資産運用損益 ÷ 平均運用額

5. 持分法を適用した場合の投資利益については、重要性に乏しいため記載を省略しております。

6. 第59期より自己株式を資本に対する控除項目としており、また、1株当たり純資産額及び1株当たり当期純利益の各数値は発行済株式数から自己株式数を控除して計算しております。

7. 第60期から、1株当たり純資産額及び1株当たり当期純利益の算定にあたっては、「1株当たり当期純利益に関する会計基準」(企業会計基準第2号)及び「1株当たり当期純利益に関する会計基準の適用指針」(企業会計基準適用指針第4号)を適用しております。
8. 潜在株式調整後1株当たり当期純利益については、潜在株式がないので記載しておりません。

## 2【沿革】

当社は、昭和19年3月23日大阪市において、旧神戸海上火災保険株式会社(明治40年設立、本店神戸市、資本金1,500万円)、旧共同火災海上保険株式会社(明治39年設立、本店大阪市、資本金1,300万円)、旧朝日海上火災保険株式会社(大正7年設立、本店大阪市、資本金700万円)、旧横浜火災海上保険株式会社(明治30年設立、本店横浜市、資本金1,250万円)の4社が対等条件において合併のうえ商号を同和火災海上保険株式会社として設立されたものであります。

また、平成13年4月1日にニッセイ損害保険株式会社(平成8年設立、本店東京都新宿区、資本金100億円)と合併し、商号をニッセイ同和損害保険株式会社へ変更いたしました。

## 3【事業の内容】

当社及び当社の関係会社において営まれている主な事業の内容と、各関係会社の当該事業における位置付けは次のとおりであります。

### <事業の内容>

#### (1) 保険及び保険関連事業

保険契約の引受け及び保険金の支払い等を担う部門であり、次の事業を営んでおります。

##### 保険事業

当社、Dowa Insurance Co., (Europe) Ltd. (イギリス、子会社)及びD&N Insurance (Bermuda) Ltd. (バミューダ、子会社)は、損害保険業を営んでおります。なお、D&N Insurance (Bermuda) Ltd.は、損害保険の再保険取引業務を中心に事業を営んでおります。

##### 保険関連事業

ニッセイ同和損害保険調査(株)(子会社)は、当社の委託を受けて自動車保険、火災保険及び新種保険の事故に関する損害調査、原因・状況調査業務を行っております。Dowa Insurance Management Pte., Ltd. (シンガポール、子会社)は、主としてキャプティブ保険会社のマネジメント業務を行っております。NDI保険サービス(株)(子会社)は、損害保険代理業及び生命保険の募集を行っております。また、フェニックスリスク総合研究(株)(子会社)は、主として企業のリスクマネジメントに関するコンサルティング業務を行っております。

#### (2) 総務・事務代行等関連事業

上記以外の各種内務管理・事務等を担う部門であり、次の事業を営んでおります。

##### 総務関連事業

NDIキャリアサービス(株)(子会社)は、労働者派遣事業を営み、当社に対して社員を派遣しております。また、NDIビルマネジメント(株)(子会社)は、当社の委託を受けて当社が所有する事務所等の建物管理業務を行っております。

##### 事務代行・計算関連事業

NDIビジネスサービス(株)(子会社)は、当社の委託を受けて庶務的業務の処理を行っております。また、NDIコンピューターサービス(株)(子会社)は、当社の委託を受けて電子計算機関連業務の処理を行っております。

<事業系統図>

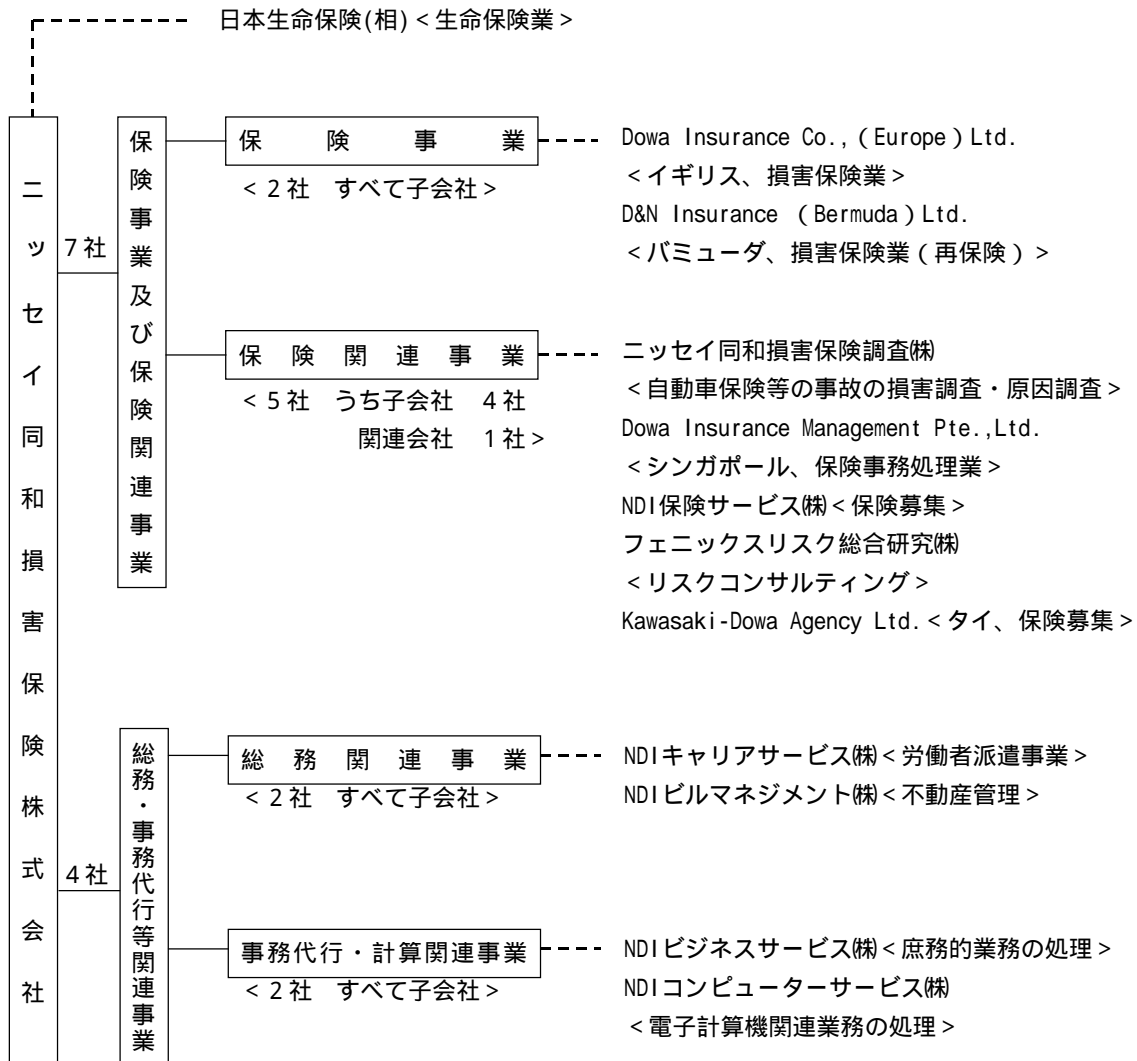

(注) 1. 各記号は、次の意味を表しております。

○ : 子会社      △ : 関連会社      □ : その他の関係会社

2. NDI保険サービス(株)は、平成15年10月1日付で(株)同友から商号変更いたしました。



#### 4【関係会社の状況】

| 名称                      | 住所         | 資本金<br>(百万円)    | 主要な事業の<br>内容 | 議決権の所有<br>(又は被所有)<br>割合(%) | 関係内容   |
|-------------------------|------------|-----------------|--------------|----------------------------|--|
| (その他の関係会社)<br>日本生命保険(相) | 大阪市<br>中央区 | (基金)<br>250,000 | 生命保険業        | (被所有)35.52                 | 相互に保険契約の締結等の業務の代理・事務の代行を行っております。<br>役員の兼任等 有 |

#### 5【従業員の状況】

##### (1) 提出会社の状況

平成16年3月31日現在

| 従業員数(人) | 平均年齢(歳) | 平均勤続年数(年) | 平均年間給与(円) |
|---------|---------|-----------|-----------|
| 4,400   | 39.2    | 9.6       | 6,493,869 |

- (注) 1. 従業員数は就業人員数(当社から社外への出向者を除き、社外から当社への出向者を含む。)であり、  
 使用人兼務取締役、退職者及び臨時雇を含んでおりません。  
 2. 平均年間給与は、賞与及び基準外賃金を含んでおります。

##### (2) 労働組合の状況

名称、組合員数

平成16年3月31日現在

| 名称              | 組合員数(人) |
|-----------------|---------|
| ニッセイ同和損害保険労働組合  | 3,537   |
| 全日本損害保険労働組合同和支部 | 4       |

労使間の状況

労使間に特記すべき事項はありません。

## 第2【事業の状況】

### 1【業績等の概要】

#### (1) 業績

当期におけるわが国経済は、米国を始め海外経済が回復するなかで、民間設備投資の増加・株価の上昇などにより緩やかな回復基調を示しましたが、デフレ傾向はなお継続するなど、全体として景気に対する不透明感を残したまま推移いたしました。

損害保険業界におきましては、市場全体の停滞感や料率水準の低下を反映して保険料収入が伸び悩み、また、市中金利が低水準で推移したこと等により利息及び配当金収入が減少するなど、依然として厳しい状況にありました。

このような情勢のなかで、当社は、「顧客第一」「共創」「チャレンジ精神」を行動指針とする経営理念のもと、中期経営計画「新世紀へのブレイク・スルー（『破』章）」の最終年度として、業容の拡大と経営基盤の強化に取り組むとともに、「CS向上」「営業ネットワーク運営改革」の強化に努めてまいりました。

営業体制につきましては、お客さまの利便性向上と営業基盤強化のため営業構造改革を進めるとともに、「最強の総合保険グループ」としての地位をより確かなものとするよう、日本生命保険相互会社との共同取組体制をさらに強化してまいりました。また、損害サービスにつきましては、時間外・休日の事故受付をよりきめ細かく行うために、事故受付センターを増設いたしました。

商品面におきましては、お客さまの多様化するニーズに応えるため、自動車保険の主力商品である「びたっとくん」に弁護士費用等の補償を追加するなど、商品内容の充実を図りました。また、保険加入機会の少ない熟老年向けの傷害保険「こつこつ倶楽部」や盗難重点補償型の火災保険「ホームびたっと家財安心プラン」を発売するなど、積極的な商品開発に努めました。

情報システム面におきましては、オフィシャルホームページ上でのご契約確認サービスとして、「ふれ愛ほっとネットサービス」を開始するなど、代理店WEBオンラインシステム・新自動車損害サービスシステムなどの機能充実とともに、お客さまへのサービス拡充を目指したシステムを構築してまいりました。さらに、業務生産性向上のために、積極的にIT技術を活用し、管理系システムの大幅な見直しを順次実施しております。

また、中期経営計画の経営方針である「コンプライアンスの徹底と社会的・公共的視野に立った公正かつ健全な事業運営」を着実に推進するとともに、「ニッセイ未来を育む森づくり」への寄付金を募るなど、社会貢献活動にも努めました。

このような施策を展開いたしました結果、経常収益につきましては、保険引受収益が3,716億円、資産運用収益が213億円、その他経常収益が10億円となり、前期に比べ130億円減少して3,940億円となりました。

一方、経常費用につきましては、保険引受費用が3,212億円、資産運用費用が50億円、営業費及び一般管理費が581億円、その他経常費用が4億円となり、前期に比べ307億円減少して3,848億円となりました。

この結果、経常利益は前期に比べ176億円増加して92億円となりました。

これに特別損益、法人税及び住民税並びに法人税等調整額を加減した当期純利益は55億円となり、前期に比べ99億円増加いたしました。

#### (2) キャッシュ・フロー

当期の営業活動によるキャッシュ・フローは、前期に比べ148億円増加して106億円の収入となりました。投資活動によるキャッシュ・フローは、前期に比べ499億円減少して101億円の支出となりました。財務活動によるキャッシュ・フローは、前期に比べ140億円増加して79億円の支出となりました。

これらの結果、当期末の現金及び現金同等物の残高は、前期末に比べ74億円減少し、712億円となりました。

## 2【保険引受及び資産運用の状況】

### (1) 保険引受業務

#### 保険引受利益

| 区分               | 第60期<br>(自 平成14年4月1日<br>至 平成15年3月31日)<br>(百万円) | 第61期<br>(自 平成15年4月1日<br>至 平成16年3月31日)<br>(百万円) | 対前期増減( )額<br>(百万円) |
|------------------|--|--|--------------------|
| 保険引受収益           | 381,567  | 371,658  | 9,908              |
| 保険引受費用           | 327,227  | 321,203  | 6,023              |
| 営業費及び一般管理費       | 53,884   | 53,754   | 130                |
| その他収支            | 898  | 580  | 317                |
| 保険引受利益( は保険引受損失) | 1,353  | 2,718  | 4,072              |

(注) 1. 営業費及び一般管理費は、損益計算書における営業費及び一般管理費のうち保険引受に係る金額であります。

2. その他収支は、自動車損害賠償責任保険等に係る法人税相当額などであります。

#### 保険料及び保険金一覧表

| 期別                                    | 種目        | 正味収入保険料<br>(百万円) | 構成比<br>(%) | 対前期増減<br>( )率<br>(%) | 正味支払保険金<br>(百万円) | 構成比<br>(%) | 正味損害率<br>(%) |
|---------------------------------------|-----------|------------------|------------|----------------------|------------------|------------|--------------|
| 第60期<br>(自 平成14年4月1日<br>至 平成15年3月31日) | 火災        | 47,123           | 15.28      | 7.81                 | 16,221           | 10.74      | 36.08        |
|                                       | 海上        | 4,362            | 1.42       | 1.09                 | 2,307            | 1.53       | 56.48        |
|                                       | 傷害        | 30,974           | 10.05      | 0.96                 | 11,850           | 7.85       | 43.13        |
|                                       | 自動車       | 155,831          | 50.54      | 3.37                 | 89,853           | 59.52      | 63.80        |
|                                       | 自動車損害賠償責任 | 35,040           | 11.37      | 80.80                | 13,133           | 8.70       | 45.10        |
|                                       | その他       | 34,976           | 11.34      | 10.21                | 17,604           | 11.66      | 52.88        |
|                                       | 計         | 308,309          | 100.00     | 9.89                 | 150,970          | 100.00     | 54.02        |
| 第61期<br>(自 平成15年4月1日<br>至 平成16年3月31日) | 火災        | 49,529           | 15.37      | 5.10                 | 14,225           | 8.73       | 30.26        |
|                                       | 海上        | 4,520            | 1.40       | 3.63                 | 2,792            | 1.71       | 64.86        |
|                                       | 傷害        | 30,186           | 9.36       | 2.54                 | 12,080           | 7.42       | 44.73        |
|                                       | 自動車       | 159,761          | 49.56      | 2.52                 | 97,033           | 59.56      | 67.10        |
|                                       | 自動車損害賠償責任 | 41,426           | 12.85      | 18.23                | 17,246           | 10.59      | 47.74        |
|                                       | その他       | 36,941           | 11.46      | 5.62                 | 19,538           | 11.99      | 55.31        |
|                                       | 計         | 322,365          | 100.00     | 4.56                 | 162,916          | 100.00     | 55.48        |

## 元受正味保険料（含む収入積立保険料）

| 期別                                    | 種目               | 金額<br>(百万円)         | 構成比<br>(%)        | 対前期増減( )率<br>(%) |
|---------------------------------------|------------------|---------------------|-------------------|------------------|
| 第60期<br>(自 平成14年4月1日<br>至 平成15年3月31日) | 火災               | 70,219              | 18.08             | 4.43             |
|                                       | 海上               | 5,331               | 1.37              | 1.43             |
|                                       | 傷害               | 69,116              | 17.79             | 12.09            |
|                                       | 自動車              | 155,770             | 40.10             | 3.37             |
|                                       | 自動車損害賠償責任        | 39,847              | 10.26             | 23.82            |
|                                       | その他              | 48,176              | 12.40             | 12.85            |
|                                       | 計<br>(うち収入積立保険料) | 388,461<br>(51,251) | 100.00<br>(13.19) | 3.13<br>(18.79)  |
| 第61期<br>(自 平成15年4月1日<br>至 平成16年3月31日) | 火災               | 72,301              | 18.72             | 2.97             |
|                                       | 海上               | 5,587               | 1.45              | 4.81             |
|                                       | 傷害               | 59,106              | 15.30             | 14.48            |
|                                       | 自動車              | 159,554             | 41.30             | 2.43             |
|                                       | 自動車損害賠償責任        | 40,367              | 10.45             | 1.31             |
|                                       | その他              | 49,361              | 12.78             | 2.46             |
|                                       | 計<br>(うち収入積立保険料) | 386,279<br>(39,330) | 100.00<br>(10.18) | 0.56<br>(23.26)  |

(注) 元受正味保険料（含む収入積立保険料）とは、元受保険料から元受解約返戻金及び元受その他返戻金を控除したものであります。（積立型保険の積立保険料を含む。）

## (2) 資産運用業務

## 運用資産

| 区分     | 第60期<br>(平成15年3月31日現在) |            | 第61期<br>(平成16年3月31日現在) |            |
|--------|------------------------|------------|------------------------|------------|
|        | 金額<br>(百万円)            | 構成比<br>(%) | 金額<br>(百万円)            | 構成比<br>(%) |
| 預貯金    | 46,781                 | 4.08       | 53,850                 | 4.41       |
| コールローン | 46,700                 | 4.08       | 22,100                 | 1.81       |
| 買入金銭債権 | 377                    | 0.03       | 151                    | 0.01       |
| 有価証券   | 783,028                | 68.35      | 920,481                | 75.37      |
| 貸付金    | 99,877                 | 8.72       | 87,127                 | 7.14       |
| 土地・建物  | 60,867                 | 5.31       | 58,189                 | 4.76       |
| 運用資産計  | 1,037,631              | 90.57      | 1,141,898              | 93.50      |
| 総資産    | 1,145,678              | 100.00     | 1,221,304              | 100.00     |

有価証券

| 区分     | 第60期<br>(平成15年3月31日現在) |            | 第61期<br>(平成16年3月31日現在) |            |
|--------|------------------------|------------|------------------------|------------|
|        | 金額<br>(百万円)            | 構成比<br>(%) | 金額<br>(百万円)            | 構成比<br>(%) |
| 国債     | 128,584                | 16.42      | 177,772                | 19.31      |
| 地方債    | 12,290                 | 1.57       | 10,503                 | 1.14       |
| 社債     | 166,326                | 21.24      | 135,079                | 14.68      |
| 株式     | 265,824                | 33.95      | 390,750                | 42.45      |
| 外国証券   | 204,697                | 26.14      | 198,447                | 21.56      |
| その他の証券 | 5,306                  | 0.68       | 7,926                  | 0.86       |
| 合計     | 783,028                | 100.00     | 920,481                | 100.00     |

利回り

a) 運用資産利回り(インカム利回り)

| 区分     | 第60期<br>(自平成14年4月1日<br>至平成15年3月31日) |                |             | 第61期<br>(自平成15年4月1日<br>至平成16年3月31日) |                |             |
|--------|-------------------------------------|----------------|-------------|-------------------------------------|----------------|-------------|
|        | 収入金額<br>(百万円)                       | 平均運用額<br>(百万円) | 年利回り<br>(%) | 収入金額<br>(百万円)                       | 平均運用額<br>(百万円) | 年利回り<br>(%) |
| 預貯金    | 12                                  | 40,227         | 0.03        | 3                                   | 34,760         | 0.01        |
| コールローン | 4                                   | 41,428         | 0.01        | 2                                   | 26,093         | 0.01        |
| 買入金銭債権 | 3                                   | 692            | 0.57        | 37                                  | 270            | 14.02       |
| 金銭の信託  | 12                                  | 5,125          | 0.24        | 43                                  | 2,833          | 1.54        |
| 有価証券   | 16,495                              | 727,492        | 2.27        | 16,144                              | 736,313        | 2.19        |
| 貸付金    | 2,422                               | 105,472        | 2.30        | 1,943                               | 90,924         | 2.14        |
| 土地・建物  | 1,559                               | 63,457         | 2.46        | 1,466                               | 60,562         | 2.42        |
| 小計     | 20,511                              | 983,896        | 2.08        | 19,642                              | 951,758        | 2.06        |
| その他    | 213                                 | -              | -           | 201                                 | -              | -           |
| 合計     | 20,724                              | -              | -           | 19,844                              | -              | -           |

(注) 1. 収入金額は、損益計算書における「利息及び配当金収入」に、「金銭の信託運用損」のうち利息及び配当金収入相当額を含めた金額であります。

2. 平均運用額は原則として各月末残高(取得原価又は償却原価)の平均に基づいて算出しております。ただし、コールローン及び買入金銭債権については日々の残高(取得原価又は償却原価)の平均に基づいて算出しております。

b) 資産運用利回り(実現利回り)

| 区分     | 第60期<br>(自 平成14年4月1日<br>至 平成15年3月31日) |                             |             | 第61期<br>(自 平成15年4月1日<br>至 平成16年3月31日) |                             |             |
|--------|---------------------------------------|-----------------------------|-------------|---------------------------------------|-----------------------------|-------------|
|        | 資産運用損益<br>(実現ベース)<br>(百万円)            | 平均運用額<br>(取得原価ベース)<br>(百万円) | 年利回り<br>(%) | 資産運用損益<br>(実現ベース)<br>(百万円)            | 平均運用額<br>(取得原価ベース)<br>(百万円) | 年利回り<br>(%) |
| 預貯金    | 8                                     | 40,227                      | 0.02        | 13                                    | 34,760                      | 0.04        |
| コールローン | 4                                     | 41,428                      | 0.01        | 2                                     | 26,093                      | 0.01        |
| 買入金銭債権 | 3                                     | 692                         | 0.57        | 18                                    | 270                         | 6.78        |
| 金銭の信託  | 67                                    | 5,125                       | 1.31        | 180                                   | 2,833                       | 6.37        |
| 有価証券   | 962                                   | 727,492                     | 0.13        | 18,138                                | 736,313                     | 2.46        |
| 貸付金    | 2,527                                 | 105,472                     | 2.40        | 1,946                                 | 90,924                      | 2.14        |
| 土地・建物  | 1,559                                 | 63,457                      | 2.46        | 1,466                                 | 60,562                      | 2.42        |
| 金融派生商品 | 325                                   | -                           | -           | 4,624                                 | -                           | -           |
| その他    | 195                                   | -                           | -           | 183                                   | -                           | -           |
| 合計     | 5,503                                 | 983,896                     | 0.56        | 26,186                                | 951,758                     | 2.75        |

(注) 1. 資産運用損益(実現ベース)は、損益計算書における「資産運用収益」及び「積立保険料等運用益」の合計額から「資産運用費用」を控除した金額であります。

2. 平均運用額(取得原価ベース)は原則として各月末残高(取得原価又は償却原価)の平均に基づいて算出しております。ただし、コールローン及び買入金銭債権については日々の残高(取得原価又は償却原価)の平均に基づいて算出しております。

3. 資産運用利回り（実現利回り）にその他有価証券の評価差額等を加味した時価ベースの利回り（時価総合利回り）は以下のとおりであります。

なお、資産運用損益等（時価ベース）は、資産運用損益（実現ベース）にその他有価証券に係る評価差額（税効果控除前の金額による）の当期増加額及び繰延ヘッジ損益の当期増加額を加算した金額であります。

また、平均運用額（時価ベース）は、平均運用額（取得原価ベース）にその他有価証券に係る前期末評価差額（税効果控除前の金額による）及び金銭の信託に係る前期末評価損益を加算した金額であります。

| 区分     | 第60期<br>(自 平成14年4月1日<br>至 平成15年3月31日) |                           |             | 第61期<br>(自 平成15年4月1日<br>至 平成16年3月31日) |                           |             |
|--------|---------------------------------------|---------------------------|-------------|---------------------------------------|---------------------------|-------------|
|        | 資産運用損益等<br>(時価ベース)<br>(百万円)           | 平均運用額<br>(時価ベース)<br>(百万円) | 年利回り<br>(%) | 資産運用損益等<br>(時価ベース)<br>(百万円)           | 平均運用額<br>(時価ベース)<br>(百万円) | 年利回り<br>(%) |
| 預貯金    | 8                                     | 40,227                    | 0.02        | 13                                    | 34,760                    | 0.04        |
| コールローン | 4                                     | 41,428                    | 0.01        | 2                                     | 26,093                    | 0.01        |
| 買入金銭債権 | 25                                    | 761                       | 3.30        | 20                                    | 310                       | 6.63        |
| 金銭の信託  | 67                                    | 5,111                     | 1.32        | 180                                   | 2,833                     | 6.37        |
| 有価証券   | 62,788                                | 878,425                   | 7.15        | 124,470                               | 823,495                   | 15.11       |
| 貸付金    | 2,496                                 | 105,472                   | 2.37        | 1,849                                 | 90,924                    | 2.03        |
| 土地・建物  | 1,559                                 | 63,457                    | 2.46        | 1,466                                 | 60,562                    | 2.42        |
| 金融派生商品 | 325                                   | -                         | -           | 4,624                                 | -                         | -           |
| その他    | 195                                   | -                         | -           | 183                                   | -                         | -           |
| 合計     | 58,308                                | 1,134,884                 | 5.14        | 132,381                               | 1,038,979                 | 12.74       |

海外投融資

| 区分               | 第60期<br>(平成15年3月31日現在) |            | 第61期<br>(平成16年3月31日現在) |            |
|------------------|------------------------|------------|------------------------|------------|
|                  | 金額<br>(百万円)            | 構成比<br>(%) | 金額<br>(百万円)            | 構成比<br>(%) |
| 外貨建              |                        |            |                        |            |
| 外国公社債            | 117,576                | 56.49      | 121,383                | 60.51      |
| 外国株式             | 3,585                  | 1.72       | 3,450                  | 1.72       |
| その他              | 8,865                  | 4.26       | 14,258                 | 7.11       |
| 計                | 130,027                | 62.47      | 139,092                | 69.34      |
| 円貨建              |                        |            |                        |            |
| 非居住者貸付           | 2,920                  | 1.40       | 1,920                  | 0.95       |
| 外国公社債            | 63,874                 | 30.69      | 49,343                 | 24.60      |
| その他              | 11,333                 | 5.44       | 10,247                 | 5.11       |
| 計                | 78,128                 | 37.53      | 61,511                 | 30.66      |
| 合計               | 208,155                | 100.00     | 200,604                | 100.00     |
| 海外投融資利回り         |                        |            |                        |            |
| 運用資産利回り(インカム利回り) |                        | 3.39%      |                        | 3.40%      |
| 資産運用利回り(実現利回り)   |                        | 4.55%      |                        | 2.79%      |

- (注) 1. 「海外投融資利回り」のうち「運用資産利回り(インカム利回り)」は、海外投融資に係る資産について、「利回り a) 運用資産利回り(インカム利回り)」と同様の方法により算出しております。
2. 「海外投融資利回り」のうち「資産運用利回り(実現利回り)」は、海外投融資に係る資産について、「利回り b) 資産運用利回り(実現利回り)」と同様の方法により算出しております。
- なお、海外投融資に係る時価総合利回りは、第60期2.76%、第61期 1.91%であります。
3. 第60期の外貨建「その他」の主なものは、外国投資信託8,428百万円であり、円貨建「その他」の主なものは、外国株式7,500百万円であります。
- 第61期の外貨建「その他」の主なものは、外国投資信託14,123百万円であり、円貨建「その他」の主なものは、外国株式7,500百万円であります。



## (3) ソルベンシー・マージン比率

|  | 第60期<br>(平成15年3月31日現在)<br>(百万円) | 第61期<br>(平成16年3月31日現在)<br>(百万円) |
|--|---------------------------------|---------------------------------|
| (A) ソルベンシー・マージン総額                                  | 389,212                         | 494,713                         |
| 資本の部合計(社外流出予定額、繰延資産及びその他有価証券評価差額金を除く)              | 156,696                         | 154,345                         |
| 価格変動準備金  | 4,021                           | 4,569                           |
| 異常危険準備金  | 104,466                         | 116,201                         |
| 一般貸倒引当金  | 358                             | 224                             |
| その他有価証券の評価差額(税効果控除前)                               | 78,499                          | 174,162                         |
| 土地の含み損益  | 7,641                           | 6,068                           |
| 負債性資本調達手段等   | -                               | -                               |
| 控除項目   | -                               | -                               |
| その他  | 37,528                          | 39,140                          |
| (B) リスクの合計額  | 67,920                          | 78,517                          |
| $\sqrt{R_1^2 + (R_2 + R_3)^2} + R_4 + R_5$         |                                 |                                 |
| 一般保険リスク(R <sub>1</sub> )                           | 16,576                          | 16,932                          |
| 予定利率リスク(R <sub>2</sub> )                           | 705                             | 665                             |
| 資産運用リスク(R <sub>3</sub> )                           | 36,516                          | 45,016                          |
| 経営管理リスク(R <sub>4</sub> )                           | 1,587                           | 1,812                           |
| 巨大災害リスク(R <sub>5</sub> )                           | 25,586                          | 27,987                          |
| (C) ソルベンシー・マージン比率<br>[ (A) / { (B) × 1/2 } ] × 100 | 1,146.1%                        | 1,260.1%                        |

(注) 上記の金額及び数値は、保険業法施行規則第86条及び第87条並びに平成8年大蔵省告示第50号の規定に基づいて算出しております。

## &lt; ソルベンシー・マージン比率 &gt;

- ・損害保険会社は、保険事故発生の際の保険金支払や積立保険の満期返戻金支払等に備えて準備金を積み立てておりますが、巨大災害の発生や、損害保険会社が保有する資産の大幅な価格下落等、通常の予測を超える危険が発生した場合でも、十分な支払能力を保持しておく必要があります。
- ・こうした「通常の予測を超える危険」を示す「リスクの合計額」(上表の(B))に対する「損害保険会社が保有している資本・準備金等の支払余力」(すなわちソルベンシー・マージン総額:上表の(A))の割合を示す指標として、保険業法等に基づき計算されたのが、「ソルベンシー・マージン比率」(上表の(C))であります。
- ・「通常の予測を超える危険」とは、次に示す各種の危険の総額をいいます。
  - 保険引受上の危険 : 保険事故の発生率等が通常の予測を超えることにより発生し得る危険(巨大災害に係る(一般保険リスク)危険を除く。)
  - 予定利率上の危険 : 積立保険について、実際の運用利回りが保険料算出時に予定した利回りを下回ることにより発生し得る危険(予定利率リスク)
  - 資産運用上の危険 : 保有する有価証券等の資産の価格が通常の予測を超えて変動することにより発生し得る(資産運用リスク)危険等

経営管理上の危険：業務の運営上通常の予測を超えて発生し得る危険で上記～及び以外のもの  
（経営管理リスク）  
巨大災害に係る危険：通常の予測を超える巨大災害（関東大震災等）により発生し得る危険  
（巨大災害リスク）

- ・「損害保険会社が保有している資本・準備金等の支払余力」（ソルベンシー・マージン総額）とは、損害保険会社の資本、諸準備金（価格変動準備金・異常危険準備金等）、土地の含み益の一部等の総額であります。
- ・ソルベンシー・マージン比率は、行政当局が保険会社を監督する際に活用する客観的な判断指標のひとつですが、その数値が200%以上であれば「保険金等の支払能力の充実の状況が適当である」とされております。

### 3【対処すべき課題】

損害保険業界におきましては、先行き不透明な収益環境のもと、各社・各グループが独自の戦略をさらに本格的に展開するなかで、商品・サービスなど、あらゆる面での競争が一層激化することが予想されます。

こうした状況を踏まえ、当社といたしましては、中期経営計画「新世紀へのブレイク・スルー（『急』章）」をスタートさせ、日本生命保険相互会社とともに「総合保険グループ」としての優位性・一体性をさらに強固なものとするなかで、「お客さまや代理店の皆様に選ばれ、信頼され続ける企業」「株主の皆様から高く評価される企業」を目指してまいります。

また、中期経営計画の基本方針である「コンプライアンスの徹底並びにリスク管理強化による健全な事業運営の展開」を着実に実行し、コンプライアンス重視の企業風土の確立とリスク管理のさらなる充実に向け、継続した取組強化を図ってまいります。

さらに、合併の総仕上げとして人事制度の改定、特に退職給付制度の抜本的な見直しに着手するなど、コスト削減にかかわる諸施策を実行してまいります。

以上を通じまして、当社は、高い成長力・収益力を発揮してまいり所存であります。

#### 4【事業等のリスク】

有価証券報告書に記載した事業の状況、経理の状況等に関する事項のうち、投資者の判断に重要な影響を及ぼす可能性があると考えられる事項には、以下のようなものがあります。

本項においては、将来に関する事項が含まれておりますが、当該事項は提出日現在において判断したものであります。

##### (1) 保険引受に関するリスク

経済情勢や保険事故の発生率等が、保険料設定時の予測に反して変動し、保険収益に影響を及ぼす可能性があります。保険引受に関しましては以下のようなリスクが内在しております。

###### 一般保険リスク

保険料設定時に想定した各商品の損害率等があらかじめ定めた範囲を超えることによって保険収益がマイナスになる可能性があります。定期的に各商品の損害率等を把握し、想定値を超える異常値が生じた場合にはその要因等を分析し、必要に応じて商品の改廃、引受基準・販売方針の変更等の措置を講じておりますが、想定値との著しい乖離が生じた場合、当社業績に影響を及ぼす可能性があります。

###### 自然災害リスク

地震・台風などの自然災害は、広範囲にわたり被害をもたらす可能性があります。その場合、多数の契約について同時に保険金支払が生じることになり費用が増加いたします。このような事態を避けるために再保険を手配するなどの対策を講じておりますが、自然災害の規模が大きく甚大な被害が発生した場合、当社業績に影響を及ぼす可能性があります。

###### 巨大リスク

1回の保険事故により生じる損害額が高額となる契約につきましては、必要に応じて適切な再保険を手配することにより当社の保有するリスクを一定の額以内に抑える措置を講じておりますが、大規模な保険事故が多発した場合、一時的に保険金支払が増加し、当社業績に影響を及ぼす可能性があります。

###### 再保険リスク

再保険を手配しているにもかかわらず、再保険会社が破綻すること等により予定していた保険金を受け取れない可能性があります。再保険会社の選定にあたりましては、世界的な格付専門会社による信用格付けなどを基準にして慎重に判断しておりますが、そのような事態が発生した場合、当社業績に影響を及ぼす可能性があります。

###### 予定利率リスク

当社が販売している積立型保険等、補償機能と貯蓄機能を併せ持つ保険の保険料は、将来の資産運用益を見込んで予定利率により割り引かれております。したがって、実際の運用利率が、経済情勢や金利市場動向によって予定利率を下回った場合は、保険金を支払う財源が不足することとなり保険収益の悪化につながります。当社では、積立型保険の販売方針や予定利率を運用実績・市場動向等を考慮して機動的に見直す一方で、資産運用にあたりましては資産・負債の将来キャッシュ・フローの分析結果を踏まえてリスクと収益を適切にコントロールすることにより必要な運用益の確保を目指すなどALM（アセット・ライアビリティ・マネジメント（資産負債総合管理））の観点から資産・負債のミスマッチリスクの軽減に努めておりますが、経済・金利市場動向によりましては当社業績に影響を及ぼす可能性があります。

##### (2) 資産運用に関するリスク

保有する資産の価値が変動したり、投融資先が倒産し元本回収が不能となる場合、当社業績や財政状態に影響を及ぼす可能性があります。

具体的には、次のようなリスクがあります。

###### 市場関連リスク

金利、有価証券、為替などの市場価格の変動により保有資産の価値が減少し損失を被るリスクであります。当社ではVaR（バリュー・アット・リスク）を用いてポートフォリオのリスク量を測定・管理し、さらに取引限度額、損失限度額、損切りルール等を設定するとともにその状況をリスク管理部門がモニターできる体制をとりリスクコントロールに努めておりますが、市場動向によりましては当社業績や財政状態に影響を及ぼす可能性があります。

VaR...一定期間に、一定の確率で起こり得る最大の損失額

#### 信用リスク

信用供与先の財務状況の悪化などにより保有資産の価値が減少し損失を被るリスクであります。当社では信用V a Rを測定するとともに、与信先毎にその信用格付けに基づいた与信限度額を設けて会社全体の信用リスクを一元的に管理する体制をとり、また資産の健全性を維持するため、資産の自己査定を厳格に行っておりますが、経済状態全般の悪化等により信用供与先に不測の事態が発生した場合、当社業績や財政状態に影響を及ぼす可能性があります。

#### 不動産投資リスク

賃貸料の変動やテナント需給等に起因する不動産収益の減少並びに市況の変化等を要因とした不動産価値の減少により損失を被るリスクであります。当社では、不動産価値に対してアラームポイント、不動産収益に対して最低投資利回りの各設定を通じて管理を行うなど定期的なチェック体制をとっておりますが、不動産市況が著しく悪化した場合、当社業績や財政状態に影響を及ぼす可能性があります。

#### (3) 流動性に関するリスク

巨大災害による保険金の支払や市場の混乱などにより通常よりも著しく低い価格での資産売却を余儀なくされるおそれがあります。当社では地震・台風などの巨大災害発生時の保険金支払等に備えるために、十分な流動性資産を確保することに努めておりますが、仮にそのような事態が発生した場合、当社業績や財政状態に影響を及ぼす可能性があります。

#### (4) 事務に関するリスク

当社の役職員及び保険募集人が正確な事務を怠ったりあるいは事故・不正等を起こすことによりお客さまにご迷惑をおかけし、その結果、当社業績に影響を及ぼす可能性があります。事務は当社業務の根幹をなすものであり、事務ミスや遅延等によりお客さまにご迷惑をおかけすることがあってはならないとの認識のもと事務に関するリスクを担当部門毎に分類した上で軽減策を実施しておりますが、仮にそのような事象が発生し当社の信頼性が失墜するような事態となった場合、当社業績に影響を及ぼす可能性があります。

#### (5) システムに関するリスク

災害・事故・故障などによるコンピューターシステムの停止または誤作動等のシステムそのものの障害やシステムの不正使用が発生した場合、当社業績に影響を及ぼす可能性があります。

当社では、コンピューターの不正使用に関するリスクにつきましては、コンピューターや情報の使用・管理に関する各種社内規程を定めるとともに、アクセス権限等の不正使用防止措置を講じております。また、地震などの広域災害によるシステム破壊・停止に関するリスクにつきましては、関西に設置しているメインセンターに加え関東にバックアップセンターを設置し、被災時の迅速なシステム復旧が可能な体制を構築しております。

しかしながら、仮にそのような事象が発生し当社の信頼性が失墜するような事態となった場合、当社業績に影響を及ぼす可能性があります。

### 5【経営上の重要な契約等】

該当事項はありません。

### 6【研究開発活動】

該当事項はありません。

## 7【財政状態及び経営成績の分析】

### (1) 重要な会計方針及び見積り

当社の財務諸表は、わが国において一般的に公正妥当と認められている会計基準に基づき作成されております。この財務諸表の作成にあたっては、特に以下の重要な会計方針が当社の重要な判断と見積りに大きな影響を及ぼすと考えられます。

本項においては、将来に関する事項が含まれておりますが、当該事項は提出日現在において判断したものであります。

#### 支払備金

当期末において既に発生したまたは発生したと認められる損害につき、将来保険契約に基づきてん補するに認められる金額を保険業法第117条、同施行規則第72条及び第73条の規定に基づき積み立てたものであります。翌期以降に支払われる損害てん補金が期末に計上した支払備金を上回るようになった場合には、支払備金の追加積立が必要となる可能性があります。

#### 責任準備金

将来発生する可能性のある損害及び異常災害損失のてん補並びに将来支払期日が到来する払戻金及び返戻金等の支払に充てるなど保険契約上の責任遂行のため、保険業法第116条、同施行規則第70条及び第71条の規定に基づき積み立てております。標準責任準備金対象契約につきましては、「標準責任準備金」を積み立てております。

#### 貸倒引当金

債権の貸倒れによる損失に備えるため、資産の自己査定基準及び償却・引当基準により、次のとおり計上しております。

破産、特別清算、手形交換所における取引停止処分等、法的・形式的に経営破綻の事実が発生している債務者に対する債権及び実質的に経営破綻に陥っている債務者に対する債権については、債権額から担保の処分可能見込額及び保証による回収が可能と認められる額等を控除し、その残額を引き当てております。

今後、経営破綻に陥る可能性が大きいと認められる債務者に対する債権については、債権額から担保の処分可能見込額及び保証による回収が可能と認められる額を控除し、その残額のうち、債務者の支払能力を総合的に判断して必要と認められる額を引き当てております。

上記以外の債権については、過去の一定期間における貸倒実績等から算出した貸倒実績率を債権額に乘じた額を引き当てております。

また、全ての債権は資産の自己査定基準に基づき、対象資産の所管部署が資産査定を実施し、当該部署から独立した検査部が査定結果を監査しており、その査定結果に基づいて上記の引当を行っております。

顧客の財政状態が悪化し、支払能力が低下した場合、追加引当が必要となる可能性があります。

#### その他有価証券の減損

その他有価証券で時価のあるものについては、当期末の時価が取得原価に比べて30%以上下落しているものを全て減損処理の対象としております。将来の市況悪化または投資先企業の業績不振などにより評価損を計上する可能性があります。

#### 退職給付引当金

従業員の退職給付に備えるため、当期末における退職給付債務及び年金資産の見込額に基づき計上しております。退職給付債務及び年金の見込額は、一定の前提条件に基づいて算出されておりますが、実際の結果がこれと異なる場合、または計算の前提条件が変更となった場合、将来期間において認識される費用及び計上される債務に影響を及ぼす可能性があります。

## (2) 経営成績

### 当期の概況

#### a) 保険引受の概況

保険引受収益のうち、正味収入保険料は3,223億円と、前期に比べ4.6%増収いたしました。

一方、保険引受費用のうち、正味支払保険金は、前期に比べ7.9%増加して1,629億円となりました。正味損害率は55.5%と、前期に比べ1.5ポイント上昇いたしました。

また、保険引受に係る営業費及び一般管理費につきましては、引き続き経営全般にわたり合理化を進め、経費の効率的支出に努めました結果、前期に比べ0.2%減少の537億円となりました。正味事業費率は、前期に比べ1.1ポイント改善の34.6%となりました。

これらに収入積立保険料、満期返戻金、支払備金繰入額、責任準備金戻入額などを加減し、特に責任準備金のうち、巨大災害の発生に備えた異常危険準備金の積立強化を図りました結果、保険引受損益は、前期に比べ40億円減少して27億円の損失となりました。

#### b) 保険種類別の概況

火災保険では、当社独自商品である「ホームぴたっと」の積極販売などが奏効し、正味収入保険料は前期に比べ5.1%の増収となりました。正味損害率は30.3%となり、前期に比べ5.8ポイント低下いたしました。

海上保険では、主として貨物保険の増収により正味収入保険料は前期に比べ3.6%の増収となりました。正味損害率は64.9%となり、前期に比べ8.4ポイント上昇いたしました。

傷害保険では、骨折等担保特約付帯傷害保険「こつこつ倶楽部」を新発売し、また役職員包括団体傷害保険「経営プロテクト」を積極的に販売いたしました。積立型傷害保険が伸び悩んだ結果、正味収入保険料は前期に比べ2.5%の減収となりました。また、正味損害率は44.7%となり、前期に比べ1.6ポイント上昇いたしました。

自動車保険では、リスク細分型商品「ぴたっとくん」や「人身傷害補償特約」「対物賠償保険金額無制限」を拡販したこと、保険料収納方法を多様化しお客さまの利便性を向上させたこと等から、正味収入保険料は前期に比べ2.5%の増収となりました。正味損害率は67.1%となり、前期に比べ3.3ポイント上昇いたしました。

自動車損害賠償責任保険では、政府再保険制度が廃止された影響が残ること等により、正味収入保険料は前期に比べ18.2%の増収となりました。正味損害率は47.7%となり、前期に比べ2.6ポイント上昇いたしました。

その他の保険分野では、主なものに賠償責任保険、動産総合保険、労働者災害補償責任保険、航空保険及び運送保険があります。これら各種保険の需要の開拓に努めました結果、全体として正味収入保険料は前期に比べ5.6%の増収となりました。正味損害率は55.3%となり、前期に比べ2.4ポイント上昇いたしました。

#### c) 資産運用の概況

当期末の総資産は1兆2,213億円、運用資産は1兆1,418億円となり、前期末に比べ6.6%、10.0%それぞれ増加いたしました。

資産運用におきましては、リスク管理の充実を図る一方、内外債券を中心に効率的な運用に努めました結果、国内金利が引き続き低水準で推移するなかで、利息及び配当金収入は前期を9億円下回る198億円となりました。

これに有価証券売却益、積立保険料等運用益振替などを加減した資産運用収益は前期を31億円下回る213億円となりましたが、一方で、有価証券評価損の減少等により、資産運用費用は前期を246億円下回る50億円となりました。

#### d) 利益の概況

経常収益につきましては、保険引受収益が3,716億円、資産運用収益が213億円、その他経常収益が10億円となり、前期に比べ130億円減少して3,940億円となりました。

一方、経常費用につきましては、保険引受費用が3,212億円、資産運用費用が50億円、営業費及び一般管理費が581億円、その他経常費用が4億円となり、前期に比べ307億円減少して3,848億円となりました。

この結果、経常利益は前期に比べ176億円増加して92億円となりました。

これに、遊休不動産の評価損10億円などの特別損益を加減した結果、税引前当期純利益は前期を148億円上回る79億円となりました。

法人税及び住民税、法人税等調整額を控除した結果、当期純利益は前期を99億円上回る55億円となりました。

#### 次期の見通し

今後のわが国経済につきましては、民間需要の牽引により、景気は緩やかな回復過程を辿るものと見込まれますが、依然デフレ傾向の継続が予想されるなど、先行きについてはなお予断を許さない状況が続くものと思われま

す。損害保険業界におきましては、先行き不透明な収益環境のもと、各社・各グループが独自の戦略をさらに本格的に展開するなかで、商品・サービスなど、あらゆる面での競争が一層激化することが予想されます。

こうした環境において、当社は、積極的なIT投資を継続的に行いつつ、人事制度の改定、特に退職給付制度の抜本的な見直しに着手するなど、コスト削減にかかわる諸施策を実行するとともに、巨大災害の発生に備えた異常危険準備金の積立強化を行い、担保力強化を図ってまいります。

次期の業績につきましては、正味収入保険料は対前期3.0%増収の3,320億円、経常利益は同30.3%増益の120億円、当期純利益は同25.9%増益の70億円と見込んでおります。なお、業績予想の主な前提条件は次のとおりであります。

- ・正味収入保険料につきましては、過去の実績を勘案した当社独自の予測に基づいております。
- ・正味支払保険金につきましては、過去の実績を勘案して自然災害による支出を30億円見込んでおります。
- ・運用環境につきましては、市場金利、為替レート、株式市場ともに平成16年3月末から大きくは変動しない前提としております。

本項においては、将来に関する事項が含まれておりますが、当該事項は提出日現在において判断したものであります。

### (3) 財政状態

#### 資産、負債及び資本

当期末の総資産は、株式相場の回復の影響もあり、1兆2,213億円と前期に比べ756億円増加いたしました。

また、運用資産につきましては、1兆1,418億円と前期に比べ1,042億円増加いたしましたが、主な内訳は、有価証券が1,374億円の増加、コールローンが246億円の減少、貸付金が127億円の減少であります。

自己資本につきましても、株式相場の回復によるその他有価証券評価差額金の増加などにより同654億円増加の2,806億円となりました。この結果、自己資本比率は23.0%、1株当たり純資産額は724円68銭となりました。

リスク管理債権につきましては、新規の大口案件の発生がなかったこと及びリスク管理債権の整理・回収に努めたことにより、前期に比べ10億円減少して6億円となりました。

#### ソルベンシー・マージン比率

株式相場の回復に伴い、国内株式の貸借対照表計上額が増加したことなどにより資産運用リスクが増加しました。また、収入保険料の順調な増加による一般保険引受リスクや巨大災害リスクの増加などもあり、リスク額は増加しました。

その一方で、株式相場の回復による有価証券の含み益の増加や、巨大災害の発生に備えた異常危険準備金の積立強化により、ソルベンシー・マージン額が増加し、当期のソルベンシー・マージン比率は1,260.1%と前期に比べ114.0ポイント上昇しました。

#### キャッシュ・フローの状況

当期の営業活動によるキャッシュ・フローは、正味収入保険料の順調な増加及び積立型保険の満期返戻金の支払が減少したことなどにより、前期に比べ148億円増加して106億円の収入となりました。

投資活動によるキャッシュ・フローは、有価証券の売却・償還による収入が2,052億円、貸付金の回収による収入が306億円、預貯金の増加額が101億円となった一方で、有価証券投資の増加による支出が2,349億円、貸付による支出が185億円となったことなどにより、前期に比べ499億円減少して101億円の支出となりました。

財務活動によるキャッシュ・フローは、コマーシャルペーパーの償還がありました前期に比べ140億円増加しましたが、自己株式の取得による支出が52億円及び配当金の支払額が27億円となったことなどにより、79億円の支出となりました。

これらの結果、当期末の現金及び現金同等物の残高は、前期末に比べ74億円減少し、712億円となりました。

なお、自己資本比率及び時価ベースの自己資本比率の推移は以下のとおりであります。

|                 | 第57期<br>(平成12年3月<br>31日現在) | 第58期<br>(平成13年3月<br>31日現在) | 第59期<br>(平成14年3月<br>31日現在) | 第60期<br>(平成15年3月<br>31日現在) | 第61期<br>(平成16年3月<br>31日現在) |
|-----------------|----------------------------|----------------------------|----------------------------|----------------------------|----------------------------|
| 自己資本比率(%)       | 14.4                       | 23.5                       | 21.7                       | 18.8                       | 23.0                       |
| 時価ベースの自己資本比率(%) | 9.3                        | 13.3                       | 15.5                       | 13.9                       | 18.6                       |

(注) 1. 自己資本比率：自己資本 / 総資産 × 100

2. 時価ベースの自己資本比率：株式時価総額 / 総資産 × 100

3. 当企業集団の主要な事業は損害保険事業であるため、「インタレスト・カバレッジ・レシオ」及び「債務償還年数」は記載しておりません。



### 第3【設備の状況】

#### 1【設備投資等の概要】

当期の設備投資は、主として営業店舗網の充実、顧客サービスの拡充並びに高度情報化への対応強化を中心に実施いたしました。

このうち主なものは、国内店舗等の新築・改修（12億円）及びコンピューター関連機器等の増設（14億円）であり、これらに係る当期の投資総額は26億円であります。

#### 2【主要な設備の状況】

当社における主要な設備は、以下のとおりであります。

平成16年3月31日現在

| 店名<br>(所在地)                     | 所属出先機関<br>(店) | 帳簿価額(百万円)                   |        |       | 従業員数<br>(人) |
|---------------------------------|---------------|-----------------------------|--------|-------|-------------|
|                                 |               | 土地<br>(面積㎡)                 | 建物     | 動産    |             |
| 本社<br>(大阪市北区)<br>他関西地区4支店       | 25            | 2,451<br>(70,574)           | 13,459 | 762   | 998         |
| 東京本社<br>(東京都中央区)<br>他関東甲信越地区7支店 | 56            | 2,434<br>(9,981)            | 3,156  | 2,846 | 1,730       |
| 北海道支店<br>(札幌市中央区)               | 17            | 124<br>(1,966)              | 327    | 136   | 202         |
| 東北支店<br>(仙台市青葉区)<br>他東北地区1支店    | 22            | 743<br>(2,397)              | 1,267  | 164   | 233         |
| 名古屋支店<br>(名古屋市西区)<br>他中部地区3支店   | 23            | 5,336<br>(3,506)            | 2,071  | 291   | 533         |
| 西中国支店<br>(広島市中区)<br>他中四国地区2支店   | 24            | 1,706<br>(4,291)<br>[179]   | 1,230  | 253   | 380         |
| 九州支店<br>(福岡市博多区)                | 22            | 3,173<br>(1,853)            | 1,032  | 203   | 324         |
| 計                               | 189           | 15,970<br>(94,570)<br>[179] | 22,545 | 4,655 | 4,400       |

(注) 1. 上記は全て営業用設備であります。

2. 土地及び建物の一部を賃借しております。年間賃借料は2,210百万円であります。土地の面積については、[ ]で外書きしております。

3. 上記のほか、主要な賃貸用設備として以下のものがあります。

| 設備名               | 帳簿価額（百万円）     |       |
|-------------------|---------------|-------|
|                   | 土地<br>（面積㎡）   | 建物    |
| 本社ビル<br>（大阪市北区）   | 3<br>（614）    | 3,209 |
| 今橋ビル<br>（大阪市中央区）  | 35<br>（1,084） | 1,057 |
| 仙台ビル<br>（仙台市青葉区）  | 606<br>（996）  | 1,199 |
| 同和ビル<br>（東京都中央区）  | 344<br>（542）  | 585   |
| 名古屋ビル<br>（名古屋市西区） | 241<br>（631）  | 1,005 |

4. 上記のほか、主要な社宅用、厚生用設備として以下のものがあります。

| 設備名                | 帳簿価額（百万円）      |     |
|--------------------|----------------|-----|
|                    | 土地<br>（面積㎡）    | 建物  |
| 瀬谷社宅<br>（横浜市瀬谷区）   | 4<br>（1,428）   | 435 |
| 西浦和社宅<br>（さいたま市南区） | 633<br>（1,124） | 524 |

5. 主要な設備のうちリース契約によるものについては該当はありません。
6. 本社組織が大阪と東京とに分かれているため、商法上の本店（大阪）を本社、商法上の支店である在京組織を東京本社と称しております。
7. 所属出先機関数は、管下支店、支社、営業所及び海外事務所の合計であります。海外事務所は、東京本社の所属出先機関としております。

### 3【設備の新設、除却等の計画】

平成16年3月31日現在の重要な設備の新設、除却等の計画は以下のとおりであります。

#### (1) 新設

| 設備名  | 所在地    | 内容          | 投資予定金額      |               | 資金調達方法 | 着手及び完了予定 |                             |
|------|--------|-------------|-------------|---------------|--------|----------|-----------------------------|
|      |        |             | 総額<br>(百万円) | 既支払額<br>(百万円) |        | 着手       | 完了                          |
| 新潟支店 | 新潟県新潟市 | 建物新築        | 900         | 514           | 自己資金   | 平成15年3月  | 平成16年5月                     |
| 事務機器 |        | システム関連<br>他 | 891         | -             | 自己資金   | 平成16年4月  | 主なものは平成<br>17年3月までに<br>設置予定 |

#### (2) 改修

| 設備名  | 所在地   | 内容   | 投資予定金額      |               | 資金調達方法 | 着手及び完了予定 |         |
|------|-------|------|-------------|---------------|--------|----------|---------|
|      |       |      | 総額<br>(百万円) | 既支払額<br>(百万円) |        | 着手       | 完了      |
| 横浜支店 | 横浜市中区 | 建物改修 | 200         | -             | 自己資金   | 平成16年9月  | 平成17年2月 |

#### (3) 売却

該当事項はありません。

## 第4【提出会社の状況】

### 1【株式等の状況】

#### (1)【株式の総数等】

##### 【株式の総数】

| 種類   | 会社が発行する株式の総数(株) |
|------|-----------------|
| 普通株式 | 700,000,000     |
| 計    | 700,000,000     |

##### 【発行済株式】

| 種類   | 事業年度末現在発行数(株)<br>(平成16年3月31日) | 提出日現在発行数(株)<br>(平成16年6月29日) | 上場証券取引所名   | 内容 |
|------|-------------------------------|-----------------------------|--|----|
| 普通株式 | 410,055,814                   | 410,055,814                 | 東京証券取引所<br>大阪証券取引所<br>各市場第一部<br>福岡証券取引所<br>札幌証券取引所 | -  |
| 計    | 410,055,814                   | 410,055,814                 | -  | -  |

#### (2)【新株予約権等の状況】

該当事項はありません。

#### (3)【発行済株式総数、資本金等の推移】

| 年月日               | 発行済株式総<br>数増減数<br>(千株) | 発行済株式総<br>数残高<br>(千株) | 資本金増減額<br>(百万円) | 資本金残高<br>(百万円) | 資本準備金増<br>減額<br>(百万円) | 資本準備金残<br>高<br>(百万円) |
|-------------------|------------------------|-----------------------|-----------------|----------------|-----------------------|----------------------|
| 平成11年7月9日<br>(注1) | 54,000                 | 385,375               | 11,070          | 46,094         | 11,070                | 32,312               |
| 平成13年4月2日<br>(注2) | 24,680                 | 410,055               | 1,234           | 47,328         | 7,990                 | 40,303               |

(注) 1. 第三者割当(発行価格410円、資本組入額205円、割当先 日本生命保険(相))によるものであります。

2. ニッセイ損害保険(株)との合併(合併比率 1:0.1234)に伴うものであります。

#### (4)【所有者別状況】

平成16年3月31日現在

| 区分              | 株式の状況(1単元の株式数1,000株) |         |      |            |        |                |        |         | 単元未満株<br>式の状況<br>(株) |
|-----------------|----------------------|---------|------|------------|--------|----------------|--------|---------|----------------------|
|                 | 政府及び地<br>方公共団体       | 金融機関    | 証券会社 | その他の法<br>人 | 外国法人等  | 外国法人等<br>のうち個人 | 個人その他  | 計       |                      |
| 株主数(人)          | -                    | 109     | 24   | 412        | 111    | 1              | 7,114  | 7,770   | -                    |
| 所有株式数<br>(単元)   | -                    | 265,774 | 814  | 46,518     | 35,945 | 1              | 59,328 | 408,379 | 1,676,814            |
| 所有株式数の<br>割合(%) | -                    | 65.08   | 0.20 | 11.39      | 8.80   | 0.00           | 14.53  | 100.00  | -                    |

(注) 1. 自己株式22,833,737株は、「個人その他」に22,833単元、「単元未満株式の状況」に737株含まれております。

2. 「その他の法人」の欄には、証券保管振替機構名義の株式が、2単元含まれております。

## (5) 【大株主の状況】

平成16年3月31日現在

| 氏名又は名称  | 住所   | 所有株式数<br>(千株) | 発行済株式総数に<br>対する所有株式数<br>の割合(%) |
|---|--|---------------|--------------------------------|
| 日本生命保険相互会社  | 大阪市中央区今橋三丁目5番12号   | 136,958       | 33.40                          |
| 日本マスタートラスト信託銀行株式会社(信託口)   | 東京都港区浜松町二丁目11番3号   | 20,642        | 5.03                           |
| 日本トラスティ・サービス信託銀行株式会社(信託口)   | 東京都中央区晴海一丁目8番11号   | 15,521        | 3.79                           |
| 株式会社三井住友銀行  | 東京都千代田区有楽町一丁目1番2号  | 11,703        | 2.85                           |
| 株式会社クボタ   | 大阪市浪速区敷津東一丁目2番47号  | 8,336         | 2.03                           |
| 株式会社八十二銀行   | 長野県長野市大字中御所字岡田178番地8   | 6,267         | 1.53                           |
| 信越化学工業株式会社  | 東京都千代田区大手町二丁目6番1号  | 5,904         | 1.44                           |
| 株式会社群馬銀行  | 群馬県前橋市元総社町194番地  | 5,086         | 1.24                           |
| 日本マスタートラスト信託銀行株式会社(退職給付信託口・株式会社池田銀行口)                                 | 東京都港区浜松町二丁目11番3号   | 4,990         | 1.22                           |
| シーエーアイエス バンク<br>ルクセンブルグ クライアント<br>アカウント<br>(常任代理人 株式会社東京三菱銀行カストディ業務部) | 39, Allee Scheffer L-2520<br>Luxembourg, Luxembourg<br><br>(東京都千代田区丸の内二丁目7番1号) | 4,294         | 1.05                           |
| 計   | -  | 219,704       | 53.58                          |

(注) 上記のほか、当社は自己株式を22,833千株保有しております。

## (6) 【議決権の状況】

## 【発行済株式】

平成16年3月31日現在

| 区分             | 株式数(株)                      | 議決権の数(個) | 内容               |
|----------------|-----------------------------|----------|------------------|
| 無議決権株式         | -                           | -        | -                |
| 議決権制限株式(自己株式等) | -                           | -        | -                |
| 議決権制限株式(その他)   | -                           | -        | -                |
| 完全議決権株式(自己株式等) | (自己保有株式)<br>普通株式 22,833,000 | -        | -                |
| 完全議決権株式(その他)   | 普通株式 385,546,000            | 385,546  | -                |
| 単元未満株式         | 普通株式 1,676,814              | -        | 一単元(1,000株)未満の株式 |
| 発行済株式総数        | 410,055,814                 | -        | -                |
| 総株主の議決権        | -                           | 385,546  | -                |

(注) 「完全議決権株式(その他)」の欄には、証券保管振替機構名義の株式が2,000株(議決権の数2個)含まれております。

【自己株式等】

平成16年3月31日現在

| 所有者の氏名又は名称     | 所有者の住所            | 自己名義所有株式数(株) | 他人名義所有株式数(株) | 所有株式数の合計(株) | 発行済株式総数に対する所有株式数の割合(%) |
|----------------|-------------------|--------------|--------------|-------------|------------------------|
| ニッセイ同和損害保険株式会社 | 大阪市北区西天満四丁目15番10号 | 22,833,000   | -            | 22,833,000  | 5.57                   |
| 計              | -                 | 22,833,000   | -            | 22,833,000  | 5.57                   |

(7) 【ストックオプション制度の内容】

該当事項はありません。

2 【自己株式の取得等の状況】

(1) 【定時総会決議又は取締役会決議による自己株式の買受け等の状況】

【前決議期間における自己株式の取得等の状況】

【株式の種類】普通株式

イ【定時総会決議による買受けの状況】

平成16年6月25日現在

| 区分                             | 株式数(株)     | 価額の総額(円)       |
|--------------------------------|------------|----------------|
| 定時株主総会での決議状況<br>(平成15年6月26日決議) | 20,000,000 | 11,000,000,000 |
| 前決議期間における取得自己株式                | 12,488,000 | 5,587,184,000  |
| 残存授権株式の総数及び価額の総額               | 7,512,000  | 5,412,816,000  |
| 未行使割合(%)                       | 37.56      | 49.21          |

(注) 前授権株式数の前定時株主総会終結日現在の発行済株式総数に占める割合は4.88%であります。

ロ【子会社からの買受けの状況】

該当事項はありません。

ハ【取締役会決議による買受けの状況】

該当事項はありません。

ニ【取得自己株式の処理状況】

該当事項はありません。

ホ【自己株式の保有状況】

平成16年6月25日現在

| 区分      | 株式数(株)     |
|---------|------------|
| 保有自己株式数 | 23,980,000 |

【当定時株主総会における自己株式取得に係る決議状況】

平成16年6月25日現在

| 区分          | 株式の種類 | 株式数(株) | 価額の総額(円) |
|-------------|-------|--------|----------|
| 自己株式取得に係る決議 | -     | -      | -        |

(注) 平成16年6月25日開催の定時株主総会において定款の一部を変更し、「当社は、商法第211条ノ3第1項第2号の規定により、取締役会の決議をもって自己株式を買い受けることができる。」旨を定款に定めております。

(2) 【資本減少、定款の定めによる利益による消却又は償還株式の消却に係る自己株式の買受け等の状況】

【前決議期間における自己株式の買受け等の状況】

該当事項はありません。

【当定時株主総会における自己株式取得に係る決議状況等】

該当事項はありません。

3 【配当政策】

当社は、損害保険事業の特殊性に鑑み担保力強化が不可欠であると認識しており、利益の配分にあたりまして、長期的視野に立った企業体質の強化、株主の皆様にとっての収益性、今後の収益予想等を考慮し、内部留保の充実に努めるとともに安定的な配当を継続することを基本方針としております。

上記の観点から、当期の株主配当金につきましては、前期と同じく1株につき7円といたしました。これにより当期の配当性向は49.54%となりました。

また、内部留保につきましては、企業体質の強化を図るため別途積立金を積み立てました。

4 【株価の推移】

(1) 【最近5年間の事業年度別最高・最低株価】

| 回次    | 第57期    | 第58期    | 第59期    | 第60期    | 第61期    |
|-------|---------|---------|---------|---------|---------|
| 決算年月  | 平成12年3月 | 平成13年3月 | 平成14年3月 | 平成15年3月 | 平成16年3月 |
| 最高(円) | 489     | 440     | 610     | 493     | 600     |
| 最低(円) | 250     | 245     | 354     | 360     | 394     |

(注) 最高・最低株価は、東京証券取引所市場第一部におけるものであります。

(2) 【最近6月間の月別最高・最低株価】

| 月別    | 平成15年10月 | 11月 | 12月 | 平成16年1月 | 2月  | 3月  |
|-------|----------|-----|-----|---------|-----|-----|
| 最高(円) | 557      | 503 | 500 | 516     | 499 | 600 |
| 最低(円) | 456      | 454 | 455 | 456     | 457 | 494 |

(注) 最高・最低株価は、東京証券取引所市場第一部におけるものであります。

## 5【役員の状況】

平成16年6月29日現在

| 役名     | 職名  | 氏名     | 生年月日         | 略歴  | 所有株式数<br>(千株) |
|--------|---|--------|--------------|---|---------------|
| 取締役会長  | 代表取締役   | 岡崎 真雄  | 昭和10年10月31日生 | 昭和35年6月 同和火災海上保険株式会社取締役<br>昭和43年6月 同社常務取締役<br>昭和54年7月 同社常務取締役(代表取締役)<br>昭和55年1月 同社専務取締役(代表取締役)<br>昭和60年7月 同社取締役社長(代表取締役)<br>平成10年4月 同社取締役会長(代表取締役)<br>平成13年4月 当社取締役会長(代表取締役)                              | 855           |
| 取締役社長  | 代表取締役   | 須藤 秀一郎 | 昭和16年11月24日生 | 昭和39年4月 同和火災海上保険株式会社入社<br>平成元年4月 同社企業営業第一部長<br>平成3年6月 同社取締役<br>平成8年6月 同社常務取締役<br>平成10年4月 同社取締役社長(代表取締役)<br>平成13年4月 当社取締役社長(代表取締役)   | 47            |
| 取締役副社長 | 代表取締役   | 西岡 忠夫  | 昭和19年2月20日生  | 昭和41年3月 日本生命保険相互会社入社<br>平成4年7月 同社取締役<br>平成7年3月 同社常務取締役<br>平成9年3月 同社専務取締役<br>平成10年3月 同社専務取締役(代表取締役)<br>平成12年3月 同社取締役を退任しニッセイ損害<br>保険株式会社取締役社長(代表取<br>締役)に就任<br>平成13年3月 同社取締役を退任<br>平成13年4月 当社取締役副社長(代表取締役) | 37            |
| 専務取締役  | 代表取締役   | 立山 一郎  | 昭和18年6月8日生   | 昭和42年4月 同和火災海上保険株式会社入社<br>平成6年4月 同社火災新種業務部長<br>平成7年6月 同社取締役<br>平成9年6月 同社常務取締役<br>平成13年4月 当社専務取締役<br>平成15年6月 専務取締役(代表取締役)  | 30            |
| 専務取締役  | 営業推進本部長   | 徳田 明直  | 昭和22年3月21日生  | 昭和45年3月 日本生命保険相互会社入社<br>平成8年7月 同社取締役<br>平成11年3月 同社取締役を退任しニッセイ損害<br>保険株式会社常務取締役(代表取<br>締役)に就任<br>平成13年3月 同社取締役を退任<br>平成13年4月 当社顧問<br>平成13年6月 常務取締役<br>平成16年6月 専務取締役 営業推進本部長委嘱                              | 9             |
| 常務取締役  | 近畿営業本部長<br>兼営業推進本部<br>副本部長兼企業<br>営業推進本部副<br>本部長 | 西岡 重毅  | 昭和19年4月10日生  | 昭和38年3月 同和火災海上保険株式会社入社<br>平成6年4月 同社静岡支店長<br>平成7年6月 同社取締役<br>平成13年4月 当社常務取締役<br>平成15年4月 近畿営業本部長兼営業推進本部副<br>本部長兼企業営業推進本部副本<br>部長委嘱  | 29            |



| 役名    | 職名   | 氏名    | 生年月日         | 略歴  | 所有株式数<br>(千株) |
|-------|--|-------|--------------|---|---------------|
| 常務取締役 | 営業推進本部副<br>本部長                                 | 萩本 啓一 | 昭和22年3月16日生  | 昭和44年4月 同和火災海上保険株式会社入社<br>平成11年4月 同社南近畿支店統括支店長<br>平成11年6月 同社取締役<br>平成13年4月 当社取締役<br>平成14年4月 常務取締役<br>平成15年4月 営業推進本部副部長委嘱  | 16            |
| 常務取締役 | 企業営業推進本<br>部長                                  | 石井 利宏 | 昭和23年3月30日生  | 昭和45年4月 同和火災海上保険株式会社入社<br>平成8年6月 同社企画部長<br>平成12年6月 同社取締役<br>平成13年4月 当社取締役<br>平成14年4月 常務取締役<br>平成16年6月 企業営業推進本部長委嘱   | 11            |
| 常務取締役 | 企業営業推進本<br>部副部長                                | 川崎 史顕 | 昭和18年10月26日生 | 昭和43年3月 日本生命保険相互会社入社<br>平成12年3月 ニッセイ損害保険株式会社常務取<br>締役<br>平成13年3月 同社取締役を退任<br>平成13年4月 当社顧問<br>平成13年6月 取締役<br>平成14年6月 常務取締役 企業営業推進本部副<br>本部長委嘱  | 11            |
| 常務取締役 | 首都圏営業本部<br>長兼営業推進本<br>部副部長兼企<br>業営業推進本部<br>副部長 | 河合 弘美 | 昭和19年11月7日生  | 昭和38年3月 同和火災海上保険株式会社入社<br>平成12年4月 同社理事 東京営業部長<br>平成12年6月 同社取締役<br>平成13年4月 当社取締役<br>平成15年4月 常務取締役 首都圏営業本部長兼<br>営業推進本部副部長兼企業営業<br>推進本部副部長委嘱   | 18            |
| 常務取締役 |  | 勝田 和行 | 昭和20年4月12日生  | 昭和44年3月 日本生命保険相互会社入社<br>平成12年7月 同社監査役(常勤)<br>平成13年6月 当社監査役<br>平成16年6月 日本生命保険相互会社監査役<br>平成16年6月 当社常務取締役  | 5             |
| 取締役   | 神戸支店統括支<br>店長                                  | 増井 昭彦 | 昭和21年11月12日生 | 昭和45年4月 同和火災海上保険株式会社入社<br>平成11年4月 同社大阪支店統括支店長<br>平成13年4月 当社大阪支店統括支店長<br>平成13年6月 取締役 大阪支店統括支店長委嘱<br>平成14年4月 神戸支店統括支店長委嘱  | 13            |
| 取締役   | 営業推進本部副<br>本部長                                 | 桑原 章人 | 昭和24年11月30日生 | 昭和47年4月 日本生命保険相互会社入社<br>平成13年7月 同社取締役<br>平成14年4月 当社顧問<br>平成14年6月 取締役 企業営業推進本部副本<br>部長委嘱<br>平成14年7月 日本生命保険相互会社取締役を退<br>任<br>平成15年4月 当社取締役 企画部長委嘱<br>平成16年4月 取締役<br>平成16年6月 営業推進本部副部長委嘱 | 4             |
| 取締役   | 人事部長   | 高橋 憲二 | 昭和22年1月2日生   | 昭和44年4月 同和火災海上保険株式会社入社<br>平成13年4月 当社理事 人事部長<br>平成14年6月 取締役 人事部長委嘱   | 8             |

| 役名  | 職名  | 氏名    | 生年月日         | 略歴   | 所有株式数<br>(千株) |
|-----|---|-------|--------------|--|---------------|
| 取締役 | 中部営業本部長<br>兼営業推進本部<br>副本部長兼企業<br>営業推進本部副<br>本部長 | 小谷 重夫 | 昭和23年7月21日生  | 昭和46年4月 同和火災海上保険株式会社入社<br>平成13年4月 当社九州支店統括支店長<br>平成14年6月 取締役 九州支店統括支店長委嘱<br>平成16年4月 中部営業本部長兼営業推進本部副<br>本部長兼企業営業推進本部副本<br>部長委嘱                    | 7             |
| 取締役 | 企業営業推進本<br>部副本部長                                | 長渡 哲明 | 昭和19年11月1日生  | 昭和43年3月 日本生命保険相互会社入社<br>平成12年7月 同社支配人本店法人営業本部法人<br>営業副本部長兼本店総合法人第二<br>部総合法人部長<br>平成15年4月 当社顧問 企業営業推進本部副本<br>部長<br>平成15年6月 取締役 企業営業推進本部副本<br>部長委嘱 | -             |
| 取締役 | 損害サービス部<br>長                                    | 稲垣 和成 | 昭和24年8月27日生  | 昭和48年4月 同和火災海上保険株式会社入社<br>平成13年4月 当社大阪企業営業第一部長<br>平成15年6月 取締役 大阪企業営業第一部長委<br>嘱<br>平成16年4月 損害サービス部長委嘱   | 11            |
| 取締役 | 営業推進部長  | 米田 正典 | 昭和25年7月24日生  | 昭和49年4月 同和火災海上保険株式会社入社<br>平成13年4月 当社東京企業営業第三部長<br>平成15年6月 取締役 東京企業営業第三部長委<br>嘱<br>平成16年4月 営業推進部長委嘱   | 13            |
| 取締役 | 東京支店統括支<br>店長                                   | 奥山 寛二 | 昭和22年12月29日生 | 昭和46年4月 同和火災海上保険株式会社入社<br>平成15年4月 当社理事 東京支店統括支店長<br>平成16年6月 取締役 東京支店統括支店長委嘱  | 9             |
| 取締役 | 九州支店統括支<br>店長                                   | 岩本 勲  | 昭和22年8月6日生   | 昭和46年3月 日本生命保険相互会社入社<br>平成12年3月 同社業務部審議役広報部長<br>平成16年4月 当社理事 九州支店統括支店長<br>平成16年6月 取締役 九州支店統括支店長委嘱  | -             |
| 監査役 | 常勤  | 細野 幸男 | 昭和21年12月2日生  | 昭和45年4月 同和火災海上保険株式会社入社<br>平成11年4月 同社商品企画開発部長<br>平成11年6月 同社取締役<br>平成13年4月 当社取締役<br>平成15年6月 監査役(常勤)  | 17            |
| 監査役 | 常勤  | 宮崎 靖亮 | 昭和22年3月27日生  | 昭和44年4月 同和火災海上保険株式会社入社<br>平成9年7月 同社経理部長<br>平成13年4月 当社経理部長<br>平成13年6月 取締役<br>平成16年6月 監査役(常勤)  | 14            |
| 監査役 | 非常勤   | 山田 英雄 | 昭和7年2月3日生    | 昭和28年4月 警察庁入庁<br>昭和59年9月 警察庁次長<br>昭和60年8月 警察庁長官<br>昭和63年1月 退職<br>平成5年2月 財団法人公共政策調査会理事長<br>平成12年6月 同和火災海上保険株式会社監査役<br>平成13年4月 当社監査役               | -             |

| 役名  | 職名  | 氏名    | 生年月日        | 略歴  | 所有株式数<br>(千株) |
|-----|-----|-------|-------------|---|---------------|
| 監査役 | 非常勤 | 西脇 良一 | 昭和7年9月8日生   | 昭和35年4月 株式会社神戸銀行入行<br>昭和59年6月 株式会社太陽神戸銀行取締役<br>昭和62年6月 同行常務取締役<br>平成2年3月 同行専務取締役(代表取締役)<br>平成2年4月 株式会社太陽神戸三井銀行専務取締役(代表取締役)<br>平成3年3月 同行取締役<br>平成3年4月 株式会社阪神銀行顧問に就任<br>平成3年6月 同行代表取締役頭取<br>平成8年6月 同行取締役相談役<br>平成11年4月 株式会社みなと銀行取締役相談役<br>平成12年6月 同行取締役を退任し同行相談役に就任<br>平成12年6月 同和火災海上保険株式会社監査役<br>平成13年4月 当社監査役<br>平成14年6月 株式会社みなと銀行相談役を退任し同行顧問に就任<br>平成15年6月 同行顧問を退任 | 5             |
| 監査役 | 非常勤 | 藤田 陽一 | 昭和26年5月24日生 | 昭和51年4月 日本生命保険相互会社入社<br>平成15年7月 同社取締役<br>平成16年6月 当社監査役  | -             |
| 計   |     |       |             |   | 1,173         |

(注) 監査役山田英雄、西脇良一及び藤田陽一は、「株式会社の監査等に関する商法の特例に関する法律」第18条第1項に定める社外監査役であります。

## 6【コーポレート・ガバナンスの状況】

### (1) コーポレート・ガバナンスに関する基本的な考え方

当社では、経営の健全性と適切な運営の確保を目指していくなかで、コーポレート・ガバナンスの充実が重要な課題であると認識しております。また、損害保険会社としての公共的使命と社会的責任を全うするために、コンプライアンスの徹底に努めております。

### (2) コーポレート・ガバナンスに関する施策の実施状況

#### 会社の機関

取締役会は、会社の重要な意思を決定し業務執行を監督しております。取締役22名で構成され、当期は12回開催いたしました。

監査役会は、社外監査役3名を含む5名で構成されております。監査役は、取締役会をはじめ経営会議その他重要な社内会議に出席するなど、経営に対する監査機能の充実を図っております。

#### 内部統制システム

社内監査体制としては、検査部が経営効率の向上とコンプライアンス重視の組織・業務運営の確立の観点から、全部門の検査を実施し、その結果を半期毎に取締役会へ報告するなど牽制機能の充実を図っております。

#### リスク管理体制

各種リスク毎の管理をより厳格なものとするため、各種リスクの状況を把握・検証する4つの小委員会を設置し、各種リスクを詳細に管理する体制をとるとともに、管理規程の整備やリスク管理手法の改善を行い、リスク管理の高度化を図っております。

さらに、各種リスクを統合的に管理する観点から社長を委員長とする「経営リスク管理委員会」を設置し、リスクを横断的に管理するとともに、リスク管理に関する重要な事項について審議をしております。

また、各種リスクに係る管理・運営方針は、経営リスク管理委員会での審議を踏まえ、取締役会が決定いたします。

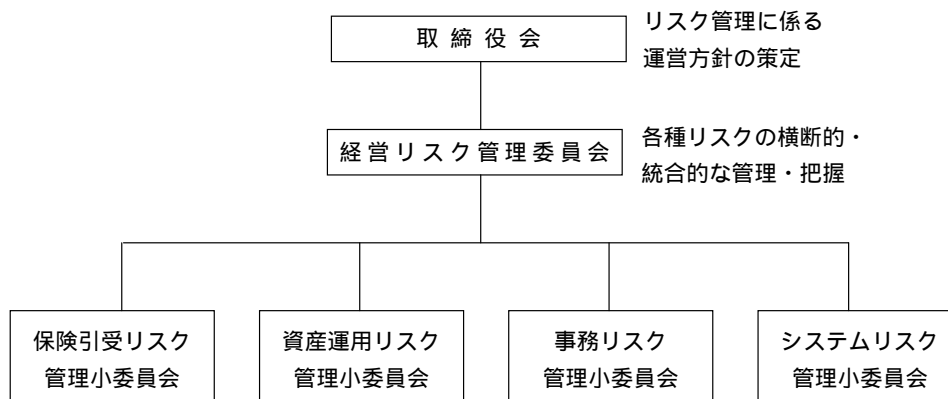

なお、各種リスク管理状況についての内部監査を検査部が行うことで、部門間の相互牽制機能の発揮に努めております。

#### 役員報酬

当期における当社の取締役に対する報酬は505百万円（使用人兼務取締役の使用人としての報酬その他の職務遂行の対価120百万円を含む。）、退職慰労金は205百万円であります。監査役に対する報酬は44百万円、退職慰労金は32百万円であります。

#### 監査報酬

当社が監査法人トーマツと締結した監査契約に基づく監査証明に係る報酬は36百万円、それ以外の報酬は3百万円であります。

## 第5【経理の状況】

### 1．財務諸表の作成方法について

当社の財務諸表は、「財務諸表等の用語、様式及び作成方法に関する規則」（昭和38年大蔵省令第59号。以下「財務諸表等規則」という。）第2条に基づき、同規則及び「保険業法施行規則」（平成8年大蔵省令第5号）により作成しております。

前事業年度（自平成14年4月1日 至平成15年3月31日）は、改正前の財務諸表等規則に基づき、当事業年度（自平成15年4月1日 至平成16年3月31日）は、改正後の財務諸表等規則に基づいて作成しております。

なお、当事業年度（自平成15年4月1日 至平成16年3月31日）については、「財務諸表等の用語、様式及び作成方法に関する規則等の一部を改正する内閣府令」（平成16年1月30日内閣府令第5号）附則第2項のただし書きにより、改正前の財務諸表等規則に基づいて作成しております。

### 2．監査証明について

当社は、証券取引法第193条の2の規定に基づき、前事業年度（自平成14年4月1日 至平成15年3月31日）及び当事業年度（自平成15年4月1日 至平成16年3月31日）の財務諸表について、監査法人トーマツにより監査を受けております。

### 3．連結財務諸表について

連結財務諸表の用語、様式及び作成方法に関する規則（昭和51年大蔵省令第28号）第5条第2項により、当社では、子会社の資産、経常収益等から見て、当企業集団の財政状態及び経営成績に関する合理的な判断を誤らせない程度に重要性が乏しいものとして、連結財務諸表は作成しておりません。

なお、資産基準、経常収益基準、利益基準及び利益剰余金基準による割合は次のとおりであります。

|         |       |
|---------|-------|
| 資産基準    | 0.45% |
| 経常収益基準  | 2.35% |
| 利益基準    | 0.56% |
| 利益剰余金基準 | 1.41% |

【財務諸表等】

(1) 【財務諸表】

【貸借対照表】

| 区分        | 注記<br>番号 | 第60期<br>(平成15年3月31日現在) |            | 第61期<br>(平成16年3月31日現在) |            |
|-----------|----------|------------------------|------------|------------------------|------------|
|           |          | 金額(百万円)                | 構成比<br>(%) | 金額(百万円)                | 構成比<br>(%) |
| (資産の部)    |          |                        |            |                        |            |
| 現金及び預貯金   |          | 47,139                 | 4.12       | 54,142                 | 4.43       |
| 現金        |          | (358)                  |            | (292)                  |            |
| 預貯金       |          | (46,781)               |            | (53,850)               |            |
| コールローン    |          | 46,700                 | 4.08       | 22,100                 | 1.81       |
| 買入金銭債権    |          | 377                    | 0.03       | 151                    | 0.01       |
| 有価証券      | 3<br>4   | 783,028                | 68.35      | 920,481                | 75.37      |
| 国債        | 9        | (128,584)              |            | (177,772)              |            |
| 地方債       |          | (12,290)               |            | (10,503)               |            |
| 社債        |          | (166,326)              |            | (135,079)              |            |
| 株式        |          | (265,824)              |            | (390,750)              |            |
| 外国証券      |          | (204,697)              |            | (198,447)              |            |
| その他の証券    |          | (5,306)                |            | (7,926)                |            |
| 貸付金       | 8<br>10  | 99,877                 | 8.72       | 87,127                 | 7.14       |
| 保険約款貸付    |          | (3,345)                |            | (2,999)                |            |
| 一般貸付      |          | (96,532)               |            | (84,127)               |            |
| 不動産及び動産   | 1        | 65,581                 | 5.72       | 63,393                 | 5.19       |
| 土地        |          | (22,946)               |            | (22,385)               |            |
| 建物        |          | (37,921)               |            | (35,804)               |            |
| 動産        |          | (4,439)                |            | (4,677)                |            |
| 建設仮勘定     |          | (274)                  |            | (526)                  |            |
| その他資産     |          | 72,226                 | 6.30       | 75,872                 | 6.21       |
| 未収保険料     |          | (83)                   |            | (302)                  |            |
| 代理店貸      |          | (17,267)               |            | (17,548)               |            |
| 外国代理店貸    |          | (22)                   |            | (17)                   |            |
| 共同保険貸     |          | (1,871)                |            | (1,784)                |            |
| 再保険貸      |          | (12,142)               |            | (13,049)               |            |
| 外国再保険貸    |          | (2,070)                |            | (2,373)                |            |
| 未収金       |          | (5,575)                |            | (4,910)                |            |
| 未収収益      |          | (3,259)                |            | (3,159)                |            |
| 預託金       |          | (7,167)                |            | (6,189)                |            |
| 地震保険預託金   |          | (13,436)               |            | (14,260)               |            |
| 仮払金       |          | (8,789)                |            | (9,730)                |            |
| 先物取引差入証拠金 |          | (-)                    |            | (117)                  |            |
| 先物取引差金勘定  |          | (-)                    |            | (79)                   |            |
| 金融派生商品    |          | (294)                  |            | (2,105)                |            |
| その他の資産    |          | (243)                  |            | (243)                  |            |
| 繰延税金資産    |          | 33,503                 | 2.92       | -                      | -          |
| 貸倒引当金     |          | 2,622                  | 0.23       | 1,828                  | 0.15       |
| 投資損失引当金   |          | 133                    | 0.01       | 134                    | 0.01       |
| 資産の部合計    |          | 1,145,678              | 100.00     | 1,221,304              | 100.00     |

| 区分            | 注記<br>番号 | 第60期<br>(平成15年3月31日現在) |            | 第61期<br>(平成16年3月31日現在) |            |
|---------------|----------|------------------------|------------|------------------------|------------|
|               |          | 金額(百万円)                | 構成比<br>(%) | 金額(百万円)                | 構成比<br>(%) |
| <b>(負債の部)</b> |          |                        |            |                        |            |
| 保険契約準備金       |          | 888,945                | 77.59      | 890,125                | 72.88      |
| 支払備金          |          | (87,206)               |            | (88,447)               |            |
| 責任準備金         |          | (801,738)              |            | (801,678)              |            |
| その他負債         |          | 27,402                 | 2.39       | 30,471                 | 2.50       |
| 共同保険借         |          | (647)                  |            | (742)                  |            |
| 再保険借          |          | (10,385)               |            | (12,317)               |            |
| 外国再保険借        |          | (2,264)                |            | (1,722)                |            |
| 借入金           | 4        | (22)                   |            | (19)                   |            |
| 未払法人税等        | 7        | (989)                  |            | (2,501)                |            |
| 預り金           |          | (1,236)                |            | (1,211)                |            |
| 前受収益          |          | (52)                   |            | (33)                   |            |
| 未払金           |          | (5,948)                |            | (5,558)                |            |
| 仮受金           |          | (5,232)                |            | (6,080)                |            |
| 金融派生商品        |          | (333)                  |            | (90)                   |            |
| 繰延ヘッジ利益       |          | (290)                  |            | (192)                  |            |
| その他の負債        |          | (0)                    |            | (0)                    |            |
| 退職給付引当金       |          | 8,924                  | 0.78       | 9,281                  | 0.76       |
| 賞与引当金         |          | 1,202                  | 0.11       | 1,184                  | 0.10       |
| 特別法上の準備金      |          | 4,021                  | 0.35       | 4,569                  | 0.37       |
| 価格変動準備金       |          | (4,021)                |            | (4,569)                |            |
| 繰延税金負債        |          | -                      | -          | 5,057                  | 0.41       |
| 負債の部合計        |          | 930,495                | 81.22      | 940,689                | 77.02      |
| <b>(資本の部)</b> |          |                        |            |                        |            |
| 資本金           | 5        | 47,328                 | 4.13       | 47,328                 | 3.87       |
| 資本剰余金         |          | 40,303                 | 3.52       | 40,303                 | 3.30       |
| 資本準備金         |          | (40,303)               |            | (40,303)               |            |
| その他資本剰余金      |          | (-)                    |            | (0)                    |            |
| (自己株式処分差益)    |          | ((-))                  |            | ((0))                  |            |
| 利益剰余金         |          | 76,572                 | 6.68       | 79,335                 | 6.50       |
| 利益準備金         |          | (7,492)                |            | (7,492)                |            |
| 任意積立金         |          | (68,938)               |            | (62,006)               |            |
| (配当引当積立金)     |          | ((14,400))             |            | ((14,400))             |            |
| (役員退職慰労基金)    |          | ((1,322))              |            | ((1,322))              |            |
| (特別危険積立金)     |          | ((28,770))             |            | ((28,770))             |            |
| (特別償却準備金)     |          | ((343))                |            | ((285))                |            |
| (海外投資等損失準備金)  |          | ((2))                  |            | ((2))                  |            |
| (固定資産圧縮積立金)   |          | ((600))                |            | ((727))                |            |
| (別途積立金)       |          | ((23,500))             |            | ((16,500))             |            |
| 当期末処分利益       |          | (140)                  |            | (9,836)                |            |
| その他有価証券評価差額金  |          | 55,690                 | 4.86       | 123,558                | 10.12      |
| 自己株式          | 6        | 4,712                  | 0.41       | 9,912                  | 0.81       |
| 資本の部合計        |          | 215,182                | 18.78      | 280,614                | 22.98      |
| 負債及び資本の部合計    |          | 1,145,678              | 100.00     | 1,221,304              | 100.00     |

【損益計算書】

| 区分          | 注記<br>番号 | 第60期<br>(自 平成14年4月1日<br>至 平成15年3月31日) |            | 第61期<br>(自 平成15年4月1日<br>至 平成16年3月31日) |            |
|-------------|----------|---------------------------------------|------------|---------------------------------------|------------|
|             |          | 金額(百万円)                               | 百分比<br>(%) | 金額(百万円)                               | 百分比<br>(%) |
| 経常損益の部      |          |                                       |            |                                       |            |
| 経常収益        |          | 407,032                               | 100.00     | 394,014                               | 100.00     |
| 保険引受収益      |          | 381,567                               | 93.74      | 371,658                               | 94.33      |
| 正味収入保険料     | 2        | (308,309)                             |            | (322,365)                             |            |
| 収入積立保険料     |          | (51,251)                              |            | (39,330)                              |            |
| 積立保険料等運用益   |          | (10,741)                              |            | (9,894)                               |            |
| 責任準備金戻入額    |          | (11,246)                              |            | (60)                                  |            |
| その他保険引受収益   |          | (18)                                  |            | (7)                                   |            |
| 資産運用収益      |          | 24,481                                | 6.01       | 21,342                                | 5.42       |
| 利息及び配当金収入   | 5        | (20,712)                              |            | (19,800)                              |            |
| 有価証券売却益     |          | (13,911)                              |            | (6,662)                               |            |
| 有価証券償還益     |          | (158)                                 |            | (66)                                  |            |
| 金融派生商品収益    | 6        | (325)                                 |            | (4,624)                               |            |
| その他運用収益     |          | (115)                                 |            | (82)                                  |            |
| 積立保険料等運用益振替 |          | (10,741)                              |            | (9,894)                               |            |
| その他経常収益     |          | 984                                   | 0.24       | 1,013                                 | 0.26       |
| 経常費用        |          | 415,519                               | 102.09     | 384,805                               | 97.66      |
| 保険引受費用      |          | 327,227                               | 80.39      | 321,203                               | 81.52      |
| 正味支払保険金     | 3        | (150,970)                             |            | (162,916)                             |            |
| 損害調査費       |          | (15,567)                              |            | (15,916)                              |            |
| 諸手数料及び集金費   | 4        | (56,027)                              |            | (57,648)                              |            |
| 満期返戻金       |          | (102,022)                             |            | (83,020)                              |            |
| 契約者配当金      |          | (12)                                  |            | (28)                                  |            |
| 支払備金繰入額     |          | (2,329)                               |            | (1,240)                               |            |
| 為替差損        |          | (205)                                 |            | (325)                                 |            |
| その他保険引受費用   |          | (91)                                  |            | (106)                                 |            |
| 資産運用費用      |          | 29,719                                | 7.30       | 5,050                                 | 1.28       |
| 金銭の信託運用損    | 6        | (67)                                  |            | (180)                                 |            |
| 有価証券売却損     |          | (4,594)                               |            | (4,106)                               |            |
| 有価証券評価損     |          | (24,661)                              |            | (232)                                 |            |
| 有価証券償還損     |          | (171)                                 |            | (210)                                 |            |
| 為替差損        |          | (121)                                 |            | (140)                                 |            |
| その他運用費用     |          | (101)                                 |            | (179)                                 |            |
| 営業費及び一般管理費  |          | 57,371                                | 14.10      | 58,142                                | 14.76      |
| その他経常費用     |          | 1,200                                 | 0.30       | 409                                   | 0.10       |
| 支払利息        |          | (17)                                  |            | (14)                                  |            |
| 貸倒引当金繰入額    |          | (717)                                 |            | (79)                                  |            |
| 貸倒損失        |          | (0)                                   |            | (0)                                   |            |
| 投資損失引当金繰入額  |          | (-)                                   |            | (0)                                   |            |
| その他の経常費用    |          | (465)                                 |            | (315)                                 |            |
| 経常利益(は経常損失) |          | 8,486                                 | 2.09       | 9,209                                 | 2.34       |



| 区分                      | 注記<br>番号 | 第60期<br>(自 平成14年4月1日<br>至 平成15年3月31日) |            | 第61期<br>(自 平成15年4月1日<br>至 平成16年3月31日) |            |
|-------------------------|----------|---------------------------------------|------------|---------------------------------------|------------|
|                         |          | 金額(百万円)                               | 百分比<br>(%) | 金額(百万円)                               | 百分比<br>(%) |
| 特別損益の部                  |          |                                       |            |                                       |            |
| 特別利益                    |          | 8,158                                 | 2.00       | 557                                   | 0.14       |
| 不動産動産処分益                |          | (342)                                 |            | (557)                                 |            |
| 特別法上の準備金戻入額             |          | (1,957)                               |            | (-)                                   |            |
| 価格変動準備金                 |          | ((1,957))                             |            | ((-))                                 |            |
| 退職給付信託設定益               |          | (5,858)                               |            | (-)                                   |            |
| 特別損失                    |          | 6,558                                 | 1.61       | 1,777                                 | 0.45       |
| 不動産動産処分損                |          | (132)                                 |            | (227)                                 |            |
| 特別法上の準備金繰入額             |          | (-)                                   |            | (548)                                 |            |
| 価格変動準備金                 |          | ((-))                                 |            | ((548))                               |            |
| 不動産等圧縮損                 |          | (31)                                  |            | (-)                                   |            |
| その他特別損失                 | 7        | (6,394)                               |            | (1,001)                               |            |
| 税引前当期純利益<br>(は税引前当期純損失) |          | 6,886                                 | 1.69       | 7,989                                 | 2.03       |
| 法人税及び住民税                |          | 180                                   | 0.04       | 2,295                                 | 0.58       |
| 法人税等調整額                 |          | 2,718                                 | 0.67       | 136                                   | 0.03       |
| 当期純利益<br>(は当期純損失)       |          | 4,348                                 | 1.07       | 5,557                                 | 1.41       |
| 前期繰越利益                  |          | 4,489                                 |            | 4,278                                 |            |
| 当期末処分利益                 |          | 140                                   |            | 9,836                                 |            |

【キャッシュ・フロー計算書】

| 区分                         | 注記<br>番号 | 第60期<br>(自 平成14年4月1日<br>至 平成15年3月31日) | 第61期<br>(自 平成15年4月1日<br>至 平成16年3月31日) |
|----------------------------|----------|---------------------------------------|---------------------------------------|
|                            |          | 金額(百万円)                               | 金額(百万円)                               |
| ・ 営業活動によるキャッシュ・フロー         |          |                                       |                                       |
| 税引前当期純利益<br>(は税引前当期純損失)    |          | 6,886                                 | 7,989                                 |
| 減価償却費                      |          | 4,621                                 | 4,161                                 |
| 支払備金の増加額                   |          | 2,329                                 | 1,240                                 |
| 責任準備金の増加額                  |          | 11,246                                | 60                                    |
| 貸倒引当金の増加額                  |          | 654                                   | 793                                   |
| 投資損失引当金の増加額                |          | 0                                     | 0                                     |
| 退職給付引当金の増加額                |          | 76                                    | 356                                   |
| 賞与引当金の増加額                  |          | 36                                    | 17                                    |
| 価格変動準備金の増加額                |          | 1,957                                 | 548                                   |
| 利息及び配当金収入                  |          | 20,712                                | 19,800                                |
| 有価証券関係損益( )                |          | 15,359                                | 2,179                                 |
| 支払利息                       |          | 17                                    | 14                                    |
| 為替差損益( )                   |          | 147                                   | 260                                   |
| 不動産動産関係損益( )               |          | 59                                    | 671                                   |
| 退職給付信託設定益                  |          | 5,858                                 | -                                     |
| その他資産(除く投資活動関連、財務活動関連)の増加額 |          | 5,965                                 | 3,257                                 |
| その他負債(除く投資活動関連、財務活動関連)の増加額 |          | 2,920                                 | 1,821                                 |
| その他                        |          | 6,707                                 | 1,266                                 |
| 小計                         |          | 19,968                                | 10,309                                |
| 利息及び配当金の受取額                |          | 22,049                                | 20,853                                |
| 利息の支払額                     |          | 16                                    | 14                                    |
| 合併費用の支出額                   |          | 6,274                                 | -                                     |
| 法人税等の支払額                   |          | 16                                    | 98                                    |
| 営業活動によるキャッシュ・フロー           |          | 4,194                                 | 10,628                                |

|                    |          | 第60期<br>(自 平成14年4月1日<br>至 平成15年3月31日) | 第61期<br>(自 平成15年4月1日<br>至 平成16年3月31日) |
|--------------------|----------|---------------------------------------|---------------------------------------|
| 区分                 | 注記<br>番号 | 金額(百万円)                               | 金額(百万円)                               |
| . 投資活動によるキャッシュ・フロー |          |                                       |                                       |
| 預貯金の純増加額           |          | 5,622                                 | 10,107                                |
| 買入金銭債権の取得による支出     |          | 3,950                                 | 50                                    |
| 買入金銭債権の売却・償還による収入  |          | 4,050                                 | 236                                   |
| 金銭の信託の増加による支出      |          | -                                     | 4,000                                 |
| 金銭の信託の減少による収入      |          | 6,525                                 | 3,819                                 |
| 有価証券の取得による支出       |          | 214,300                               | 234,932                               |
| 有価証券の売却・償還による収入    |          | 230,974                               | 205,235                               |
| 貸付けによる支出           |          | 13,532                                | 18,541                                |
| 貸付金の回収による収入        |          | 26,623                                | 30,662                                |
| 小計<br>( + )        |          | 42,012<br>(37,818)                    | 7,462<br>(3,166)                      |
| 不動産及び動産の取得による支出    |          | 2,697                                 | 3,620                                 |
| 不動産及び動産の売却による収入    |          | 493                                   | 979                                   |
| その他                |          | 0                                     | 0                                     |
| 投資活動によるキャッシュ・フロー   |          | 39,807                                | 10,103                                |
| . 財務活動によるキャッシュ・フロー |          |                                       |                                       |
| コマーシャルペーパーの償還による支出 |          | 15,000                                | -                                     |
| 自己株式の売却による収入       |          | -                                     | 3                                     |
| 自己株式の取得による支出       |          | 4,164                                 | 5,202                                 |
| 配当金の支払額            |          | 2,862                                 | 2,794                                 |
| その他                |          | 2                                     | 3                                     |
| 財務活動によるキャッシュ・フロー   |          | 22,029                                | 7,997                                 |
| . 現金及び現金同等物に係る換算差額 |          | 21                                    | 17                                    |
| . 現金及び現金同等物の増加額    |          | 13,562                                | 7,489                                 |
| . 現金及び現金同等物期首残高    |          | 65,152                                | 78,714                                |
| . 現金及び現金同等物期末残高    |          | 78,714                                | 71,225                                |

【利益処分計算書】

|            |          | 第60期          | 第61期          |
|------------|----------|---------------|---------------|
| 株主総会年月日    |          | 平成15年 6 月26日  | 平成16年 6 月25日  |
| 区分         | 注記<br>番号 | 金額（百万円）       | 金額（百万円）       |
| 当期末処分利益    |          | 140           | 9,836         |
| 任意積立金取崩額   |          | 7,072         | 72            |
| 特別償却準備金    |          | (58)          | (58)          |
| 海外投資等損失準備金 |          | (0)           | (0)           |
| 固定資産圧縮積立金  |          | (14)          | (14)          |
| 別途積立金      |          | (7,000)       | ( - )         |
| 計          |          | 7,213         | 9,908         |
| 利益処分量      |          | 2,935         | 5,899         |
| 配当金        |          | 2,794         | 2,710         |
|            |          | ( 1 株につき 7 円) | ( 1 株につき 7 円) |
| 任意積立金      |          | 140           | 3,189         |
| 固定資産圧縮積立金  |          | (140)         | (189)         |
| 別途積立金      |          | ( - )         | (3,000)       |
| 次期繰越利益     |          | 4,278         | 4,009         |

重要な会計方針

| 第60期  | 第61期   |
|---|--|
| <p>1．有価証券の評価基準及び評価方法</p> <p>(1) 満期保有目的の債券の評価は、償却原価法によっております。</p> <p>(2) 子会社株式及び関連会社株式の評価は、移動平均法に基づく原価法によっております。</p> <p>(3) その他有価証券のうち時価のあるものの評価は、期末日の市場価格等に基づく時価法によっております。なお、評価差額は全部資本直入法により処理し、また、売却原価の算定は移動平均法に基づいております。</p> <p>(4) その他有価証券のうち時価のないものの評価は、移動平均法に基づく原価法又は償却原価法によっております。</p> <p>(5) 有価証券運用を主目的とする単独運用の金銭の信託において信託財産として運用されている有価証券の評価は、時価法によっております。</p> <p>2．デリバティブ取引の評価基準及び評価方法<br/>デリバティブ取引の評価は、時価法によっております。</p> <p>3．不動産及び動産の減価償却の方法<br/>不動産及び動産の減価償却は、定率法によっております。ただし、平成10年4月1日以降に取得した建物（建物附属設備を除く）については、定額法によっております。</p> <p>4．外貨建の資産及び負債の本邦通貨への換算基準<br/>外貨建金銭債権債務は、決算日の直物為替相場により円貨に換算し、換算差額は損益として処理してしております。</p> <p>5．引当金の計上基準</p> <p>(1) 貸倒引当金<br/>債権の貸倒れによる損失に備えるため、資産の自己査定基準及び償却・引当基準により、次のとおり計上してしております。</p> <p>破産、特別清算、手形交換所における取引停止処分等、法的・形式的に経営破綻の事実が発生している債務者に対する債権及び実質的に経営破綻に陥っている債務者に対する債権については、債権額から担保の処分可能見込額及び保証による回収が可能と認められる額等を控除し、その残額を引き当てております。</p> <p>今後、経営破綻に陥る可能性が大きいと認められる債務者に対する債権については、債権額から担保の処分可能見込額及び保証による回収が可能と認められる額を控除し、その残額のうち、債務者の支払能力を総合的に判断して必要と認められる額を引き当てております。</p> | <p>1．有価証券の評価基準及び評価方法</p> <p>(1) 同左</p> <p>(2) 同左</p> <p>(3) 同左</p> <p>(4) 同左</p> <p>2．デリバティブ取引の評価基準及び評価方法<br/>同左</p> <p>3．不動産及び動産の減価償却の方法<br/>同左</p> <p>4．外貨建の資産及び負債の本邦通貨への換算基準<br/>同左</p> <p>5．引当金の計上基準</p> <p>(1) 貸倒引当金<br/>同左</p> |

| 第60期  | 第61期   |
|---|--|
| <p>上記以外の債権については、過去の一定期間における貸倒実績等から算出した貸倒実績率を債権額に乘じた額を引き当てております。</p> <p>また、全ての債権は資産の自己査定基準に基づき、対象資産の所管部署が資産査定を実施し、当該部署から独立した検査部が査定結果を監査しており、その査定結果に基づいて上記の引当を行っております。</p> <p>(2) 投資損失引当金<br/>資産の自己査定基準及び償却・引当基準に基づき、今後、経営破綻に陥る可能性が大きいと認められる者が発行する有価証券について、将来発生する可能性のある損失に備えるため、期末における損失見込額を計上しております。</p> <p>(3) 退職給付引当金<br/>従業員の退職給付に備えるため、当期末における退職給付債務及び年金資産の見込額に基づき計上しております。<br/>過去勤務債務は、その発生時の従業員の平均残存勤務期間以内の一定の年数（15年）による定額法により費用処理しております。<br/>数理計算上の差異は、その発生時の従業員の平均残存勤務期間以内の一定の年数（15年）による定額法により翌期から費用処理することとしております。<br/>なお、当期に退職一時金制度（自社年金制度を含む）において退職給付信託を設定し、これに伴い、退職給付信託設定益5,858百万円を特別利益に計上しております。</p> <p>(4) 賞与引当金<br/>従業員の賞与に充てるため、支給見込額基準により計上しております。</p> <p>(5) 価格変動準備金<br/>株式等の価格変動による損失に備えるため、保険業法第115条の規定に基づき計上しております。</p> <p>6. 消費税等の会計処理<br/>消費税等の会計処理は税抜方式によっております。<br/>ただし、損害調査費、営業費及び一般管理費等の費用は税込方式によっております。<br/>なお、資産に係る控除対象外消費税等は仮払金に計上し、5年間で均等償却を行っております。</p> <p>7. リース取引の処理方法<br/>リース物件の所有権が借主に移転すると認められるもの以外のファイナンス・リース取引については、通常の賃貸借取引に係る方法に準じた会計処理によっております。</p> | <p>(2) 投資損失引当金<br/>同左</p> <p>(3) 退職給付引当金<br/>従業員の退職給付に備えるため、当期末における退職給付債務及び年金資産の見込額に基づき計上しております。<br/>過去勤務債務は、その発生時の従業員の平均残存勤務期間以内の一定の年数（15年）による定額法により費用処理しております。<br/>数理計算上の差異は、その発生時の従業員の平均残存勤務期間以内の一定の年数（15年）による定額法により翌期から費用処理することとしております。</p> <p>(4) 賞与引当金<br/>同左</p> <p>(5) 価格変動準備金<br/>同左</p> <p>6. 消費税等の会計処理<br/>同左</p> <p>7. リース取引の処理方法<br/>同左</p> |

| 第60期   | 第61期   |
|--|--|
| <p>8. ヘッジ会計の方法</p> <p>(1) ヘッジ会計の方法<br/>金利変動リスクのヘッジについては、繰延ヘッジの方法によっております。<br/>また、為替変動リスクのヘッジについては、振当処理を行っております。</p> <p>(2) ヘッジ手段とヘッジ対象<br/>金利変動リスクのヘッジについては、金利スワップ取引をヘッジ手段とし、変動金利の貸付金の一部をヘッジ対象としております。<br/>また、為替変動リスクのヘッジについては、通貨スワップ取引及び為替予約取引をヘッジ手段とし、外貨建の預金及び債券の一部をヘッジ対象としております。</p> <p>(3) ヘッジ方針<br/>金利や為替相場の変動に伴う貸付金、預金及び債券のキャッシュ・フロー変動リスクを減殺する目的で個別ヘッジによっております。</p> <p>(4) ヘッジ有効性評価の方法<br/>原則としてヘッジ開始時から有効性判定時点までの期間において、ヘッジ対象の相場変動又はキャッシュ・フロー変動の累計とヘッジ手段の相場変動又はキャッシュ・フロー変動の累計とを比較し、両者の変動額等を基礎にヘッジ有効性の評価を行っております。</p> <p>9. キャッシュ・フロー計算書における資金の範囲<br/>キャッシュ・フロー計算書における資金（現金及び現金同等物）は、手許現金、要求払預金及び取得日から満期日又は償還日までの期間が3か月以内の定期預金等の短期投資からなっております。</p> <p>10. その他財務諸表作成のための重要な事項</p> <p>(1) 自己株式及び法定準備金の取崩等に関する会計基準<br/>「自己株式及び法定準備金の取崩等に関する会計基準」（企業会計基準第1号）が平成14年4月1日以後に適用されることになったことに伴い、当期から同会計基準によっております。これによる当期の損益に与える影響はありません。<br/>なお、財務諸表等規則の改正により、当期における貸借対照表の資本の部については、改正後の財務諸表等規則により作成しております。</p> | <p>8. ヘッジ会計の方法</p> <p>(1) ヘッジ会計の方法<br/>金利変動リスクのヘッジについては、繰延ヘッジの方法によっております。</p> <p>(2) ヘッジ手段とヘッジ対象<br/>金利変動リスクのヘッジについては、金利スワップ取引をヘッジ手段とし、変動金利の貸付金の一部をヘッジ対象としております。</p> <p>(3) ヘッジ方針<br/>金利変動に伴う貸付金のキャッシュ・フロー変動リスクを減殺する目的で個別ヘッジによっております。</p> <p>(4) ヘッジ有効性評価の方法<br/>原則としてヘッジ開始時から有効性判定時点までの期間において、ヘッジ対象のキャッシュ・フロー変動の累計とヘッジ手段のキャッシュ・フロー変動の累計とを比較し、両者の変動額等を基礎にヘッジ有効性の評価を行っております。</p> <p>9. キャッシュ・フロー計算書における資金の範囲<br/>同左</p> |

| 第60期   | 第61期 |
|--|------|
| <p>(2) 1株当たり情報</p> <p>「1株当たり当期純利益に関する会計基準」(企業会計基準第2号)及び「1株当たり当期純利益に関する会計基準の適用指針」(企業会計基準適用指針第4号)が平成14年4月1日以後開始する事業年度に係る財務諸表から適用されることになったことに伴い、当期から同会計基準及び適用指針によっております。なお、これによる影響については、「1株当たり情報に関する注記」に記載しております。</p> |      |



注記事項  
(貸借対照表関係)

| 第60期<br>(平成15年3月31日現在)   | 第61期<br>(平成16年3月31日現在)   |
|--|--|
| <p>1. 不動産及び動産の減価償却累計額は50,669百万円、圧縮記帳額は5,664百万円であります。<br/>         なお、当期において収用による代替資産として取得した不動産について、取得価額から控除した圧縮記帳額は31百万円であります。</p> <p>2. 子会社に対する金銭債権(外国再保険貸等)の総額は111百万円、金銭債務(未払金等)の総額は300百万円であります。</p> <p>3. 子会社株式の額は3,178百万円であります。</p> <p>4. 担保に供している資産は有価証券642百万円あります。<br/>         また、担保付き債務は借入金22百万円あります。</p> <p>5. 会社が発行する株式の総数は普通株式700,000,000株、発行済株式総数は普通株式410,055,814株であります。</p> <p>6. 当社が保有する自己株式の数は、普通株式10,782,380株であります。</p> <p>7. 未払法人税等は、事業税の未払額810百万円及び住民税の未払額179百万円あります。</p> <p>8.</p> <p>(1) 貸付金のうち、破綻先債権に該当するものではありません。<br/>         なお、破綻先債権とは、元本又は利息の支払の遅延が相当期間継続していることその他の事由により元本又は利息の取立て又は弁済の見込みがないものとして未収利息を計上しなかった貸付金(貸倒償却を行った部分を除く。以下「未収利息不計上貸付金」という。)のうち、法人税法施行令(昭和40年政令第97号)第96条第1項第3号のイからホまでに掲げる事由又は同項第4号に規定する事由が生じている貸付金であります。</p> <p>(2) 貸付金のうち、延滞債権額は1,240百万円あります。<br/>         なお、延滞債権とは、未収利息不計上貸付金であって、破綻先債権及び債務者の経営再建又は支援を図ることを目的として利息の支払を猶予した貸付金以外の貸付金であります。</p> <p>(3) 貸付金のうち、3カ月以上延滞債権に該当するものではありません。<br/>         なお、3カ月以上延滞債権とは、元本又は利息の支払が、約定支払日の翌日から3月以上遅延している貸付金で破綻先債権及び延滞債権に該当しないものであります。</p> | <p>1. 不動産及び動産の減価償却累計額は53,593百万円、圧縮記帳額は5,614百万円あります。</p> <p>2. 子会社に対する金銭債権(代理店貸等)の総額は112百万円、金銭債務(未払金等)の総額は355百万円あります。</p> <p>3. 子会社株式の額は3,228百万円あります。</p> <p>4. 担保に供している資産は有価証券210百万円あります。<br/>         また、担保付き債務は借入金19百万円あります。</p> <p>5. 同左</p> <p>6. 当社が保有する自己株式の数は、普通株式22,833,737株あります。</p> <p>7. 未払法人税等は、事業税の未払額811百万円並びに法人税及び住民税の未払額1,690百万円あります。</p> <p>8.</p> <p>(1) 貸付金のうち、破綻先債権額は6百万円あります。<br/>         なお、破綻先債権とは、元本又は利息の支払の遅延が相当期間継続していることその他の事由により元本又は利息の取立て又は弁済の見込みがないものとして未収利息を計上しなかった貸付金(貸倒償却を行った部分を除く。以下「未収利息不計上貸付金」という。)のうち、法人税法施行令(昭和40年政令第97号)第96条第1項第3号のイからホまでに掲げる事由又は同項第4号に規定する事由が生じている貸付金であります。</p> <p>(2) 貸付金のうち、延滞債権額は465百万円あります。<br/>         なお、延滞債権とは、未収利息不計上貸付金であって、破綻先債権及び債務者の経営再建又は支援を図ることを目的として利息の支払を猶予した貸付金以外の貸付金であります。</p> <p>(3) 同左</p> |

| 第60期<br>(平成15年3月31日現在)  | 第61期<br>(平成16年3月31日現在) |          |        |        |            |               |  |              |        |        |        |            |               |
|---|------------------------|----------|--------|--------|------------|---------------|--|--------------|--------|--------|--------|------------|---------------|
| <p>(4) 貸付金のうち、貸付条件緩和債権額は454百万円であります。</p> <p>なお、貸付条件緩和債権とは、債務者の経営再建又は支援を図ることを目的として、金利の減免、利息の支払猶予、元本の返済猶予、債権放棄その他の債務者に有利となる取決めを行った貸付金で、破綻先債権、延滞債権及び3カ月以上延滞債権に該当しないものであります。</p> <p>(5) 破綻先債権額、延滞債権額、3カ月以上延滞債権額及び貸付条件緩和債権額の合計額は1,695百万円であります。</p> <p>9. 消費貸借契約により貸し付けている有価証券が、国債に2,502百万円含まれております。</p> <p>10. 貸借対照表上の貸付金の他に、次のとおり貸出コミットメントに係る貸出未実行残高があります。</p> <table border="0" data-bbox="252 840 793 952"> <tr> <td>貸出コミットメントの総額</td> <td>1,000百万円</td> </tr> <tr> <td>貸出実行残高</td> <td>541百万円</td> </tr> <tr> <td><u>差引額</u></td> <td><u>459百万円</u></td> </tr> </table> <p>11. 商法第290条第1項第6号に規定する純資産の額は55,308百万円であります。</p> | 貸出コミットメントの総額           | 1,000百万円 | 貸出実行残高 | 541百万円 | <u>差引額</u> | <u>459百万円</u> | <p>(4) 貸付金のうち、貸付条件緩和債権額は215百万円であります。</p> <p>なお、貸付条件緩和債権とは、債務者の経営再建又は支援を図ることを目的として、金利の減免、利息の支払猶予、元本の返済猶予、債権放棄その他の債務者に有利となる取決めを行った貸付金で、破綻先債権、延滞債権及び3カ月以上延滞債権に該当しないものであります。</p> <p>(5) 破綻先債権額、延滞債権額、3カ月以上延滞債権額及び貸付条件緩和債権額の合計額は686百万円であります。</p> <p>9. 消費貸借契約により貸し付けている有価証券が、国債に2,419百万円含まれております。</p> <p>10. 貸借対照表上の貸付金の他に、次のとおり貸出コミットメントに係る貸出未実行残高があります。</p> <table border="0" data-bbox="882 840 1423 952"> <tr> <td>貸出コミットメントの総額</td> <td>650百万円</td> </tr> <tr> <td>貸出実行残高</td> <td>301百万円</td> </tr> <tr> <td><u>差引額</u></td> <td><u>349百万円</u></td> </tr> </table> <p>11. 保険業法施行規則第17条の3第1項第3号に規定する純資産の額は124,722百万円であります。</p> | 貸出コミットメントの総額 | 650百万円 | 貸出実行残高 | 301百万円 | <u>差引額</u> | <u>349百万円</u> |
| 貸出コミットメントの総額  | 1,000百万円               |          |        |        |            |               |  |              |        |        |        |            |               |
| 貸出実行残高  | 541百万円                 |          |        |        |            |               |  |              |        |        |        |            |               |
| <u>差引額</u>  | <u>459百万円</u>          |          |        |        |            |               |  |              |        |        |        |            |               |
| 貸出コミットメントの総額  | 650百万円                 |          |        |        |            |               |  |              |        |        |        |            |               |
| 貸出実行残高  | 301百万円                 |          |        |        |            |               |  |              |        |        |        |            |               |
| <u>差引額</u>  | <u>349百万円</u>          |          |        |        |            |               |  |              |        |        |        |            |               |

## (損益計算書関係)

| 第60期<br>(自 平成14年4月1日<br>至 平成15年3月31日)                                     | 第61期<br>(自 平成15年4月1日<br>至 平成16年3月31日)                                     |
|---|---|
| 1. 子会社との取引による収益(受再保険料、不動産賃貸料等)の総額は284百万円、費用(委託料、受再保険金等)の総額は9,373百万円であります。 | 1. 子会社との取引による収益(受再保険料、不動産賃貸料等)の総額は310百万円、費用(委託料、受再保険金等)の総額は8,995百万円であります。 |
| 2. 正味収入保険料の内訳   | 2. 正味収入保険料の内訳   |
| 収入保険料 379,278百万円  | 収入保険料 395,410百万円  |
| 支払再保険料 70,968百万円  | 支払再保険料 73,044百万円  |
| 差引 308,309百万円   | 差引 322,365百万円   |
| 3. 正味支払保険金の内訳   | 3. 正味支払保険金の内訳   |
| 支払保険金 187,838百万円  | 支払保険金 206,700百万円  |
| 回収再保険金 36,867百万円  | 回収再保険金 43,783百万円  |
| 差引 150,970百万円   | 差引 162,916百万円   |
| 4. 諸手数料及び集金費の内訳   | 4. 諸手数料及び集金費の内訳   |
| 支払諸手数料及び集金費 61,612百万円   | 支払諸手数料及び集金費 63,855百万円   |
| 出再保険手数料 5,585百万円  | 出再保険手数料 6,206百万円  |
| 差引 56,027百万円  | 差引 57,648百万円  |
| 5. 利息及び配当金収入の内訳   | 5. 利息及び配当金収入の内訳   |
| 預貯金利息 12百万円   | 預貯金利息 3百万円  |
| コールローン利息 4百万円   | コールローン利息 2百万円   |
| 買入金銭債権利息 3百万円   | 買入金銭債権利息 37百万円  |
| 有価証券利息・配当金 16,495百万円  | 有価証券利息・配当金 16,144百万円  |
| 貸付金利息 2,422百万円  | 貸付金利息 1,943百万円  |
| 不動産賃貸料 1,559百万円   | 不動産賃貸料 1,466百万円   |
| その他利息・配当金 213百万円  | その他利息・配当金 201百万円  |
| 計 20,712百万円   | 計 19,800百万円   |
| 6. 金銭の信託運用損中の評価損益の合計額は13百万円の益であります。また、金融派生商品収益中の評価損益は264百万円の損であります。       | 6. 金融派生商品収益中の評価損益は2,420百万円の益であります。  |
| 7. その他特別損失は、合併に係るシステム開発費用6,274百万円及び時価の著しい下落による遊休不動産の評価損119百万円であります。       | 7. その他特別損失は、時価の著しい下落による遊休不動産の評価損であります。                                    |

## (キャッシュ・フロー計算書関係)

| 第60期<br>(自 平成14年4月1日<br>至 平成15年3月31日)   | 第61期<br>(自 平成15年4月1日<br>至 平成16年3月31日) |           |        |           |                       |           |           |           |   |         |           |        |           |                       |          |           |           |
|---|---------------------------------------|-----------|--------|-----------|-----------------------|-----------|-----------|-----------|---|---------|-----------|--------|-----------|-----------------------|----------|-----------|-----------|
| <p>1. 現金及び現金同等物の期末残高と貸借対照表に掲記されている科目の金額との関係<br/>(平成15年3月31日現在)</p> <table style="width: 100%; border-collapse: collapse;"> <tr> <td style="width: 70%;">現金及び預貯金</td> <td style="text-align: right;">47,139百万円</td> </tr> <tr> <td>コールローン</td> <td style="text-align: right;">46,700百万円</td> </tr> <tr> <td>預入期間が3か月を超える<br/>定期預金等</td> <td style="text-align: right;">15,124百万円</td> </tr> <tr> <td style="border-top: 1px solid black;">現金及び現金同等物</td> <td style="text-align: right; border-top: 1px solid black;">78,714百万円</td> </tr> </table> <p>2. 投資活動によるキャッシュ・フローには、保険事業に係る資産運用業務から生じるキャッシュ・フローを含んでおります。</p> | 現金及び預貯金                               | 47,139百万円 | コールローン | 46,700百万円 | 預入期間が3か月を超える<br>定期預金等 | 15,124百万円 | 現金及び現金同等物 | 78,714百万円 | <p>1. 現金及び現金同等物の期末残高と貸借対照表に掲記されている科目の金額との関係<br/>(平成16年3月31日現在)</p> <table style="width: 100%; border-collapse: collapse;"> <tr> <td style="width: 70%;">現金及び預貯金</td> <td style="text-align: right;">54,142百万円</td> </tr> <tr> <td>コールローン</td> <td style="text-align: right;">22,100百万円</td> </tr> <tr> <td>預入期間が3か月を超える<br/>定期預金等</td> <td style="text-align: right;">5,017百万円</td> </tr> <tr> <td style="border-top: 1px solid black;">現金及び現金同等物</td> <td style="text-align: right; border-top: 1px solid black;">71,225百万円</td> </tr> </table> <p>2. 同左</p> | 現金及び預貯金 | 54,142百万円 | コールローン | 22,100百万円 | 預入期間が3か月を超える<br>定期預金等 | 5,017百万円 | 現金及び現金同等物 | 71,225百万円 |
| 現金及び預貯金   | 47,139百万円                             |           |        |           |                       |           |           |           |   |         |           |        |           |                       |          |           |           |
| コールローン  | 46,700百万円                             |           |        |           |                       |           |           |           |   |         |           |        |           |                       |          |           |           |
| 預入期間が3か月を超える<br>定期預金等   | 15,124百万円                             |           |        |           |                       |           |           |           |   |         |           |        |           |                       |          |           |           |
| 現金及び現金同等物   | 78,714百万円                             |           |        |           |                       |           |           |           |   |         |           |        |           |                       |          |           |           |
| 現金及び預貯金   | 54,142百万円                             |           |        |           |                       |           |           |           |   |         |           |        |           |                       |          |           |           |
| コールローン  | 22,100百万円                             |           |        |           |                       |           |           |           |   |         |           |        |           |                       |          |           |           |
| 預入期間が3か月を超える<br>定期預金等   | 5,017百万円                              |           |        |           |                       |           |           |           |   |         |           |        |           |                       |          |           |           |
| 現金及び現金同等物   | 71,225百万円                             |           |        |           |                       |           |           |           |   |         |           |        |           |                       |          |           |           |

## (リース取引関係)

| 第60期<br>(自 平成14年4月1日<br>至 平成15年3月31日)  |                  |                     |                  | 第61期<br>(自 平成15年4月1日<br>至 平成16年3月31日)  |                  |                     |                  |    |        |        |       |          |       |   |  |  |  |     |       |     |      |    |       |        |       |          |       |
|--|------------------|---------------------|------------------|--|------------------|---------------------|------------------|----|--------|--------|-------|----------|-------|---|--|--|--|-----|-------|-----|------|----|-------|--------|-------|----------|-------|
| リース物件の所有権が借主に移転すると認められるもの以外のファイナンス・リース取引<br>1. リース物件の取得価額相当額、減価償却累計額相当額及び期末残高相当額   |                  |                     |                  | リース物件の所有権が借主に移転すると認められるもの以外のファイナンス・リース取引<br>1. リース物件の取得価額相当額、減価償却累計額相当額及び期末残高相当額 |                  |                     |                  |    |        |        |       |          |       |   |  |  |  |     |       |     |      |    |       |        |       |          |       |
|  | 取得価額相当額<br>(百万円) | 減価償却累計額相当額<br>(百万円) | 期末残高相当額<br>(百万円) |  | 取得価額相当額<br>(百万円) | 減価償却累計額相当額<br>(百万円) | 期末残高相当額<br>(百万円) |    |        |        |       |          |       |   |  |  |  |     |       |     |      |    |       |        |       |          |       |
| 動産   | 435              | 330                 | 104              | 動産   | 227              | 187                 | 40               |    |        |        |       |          |       |   |  |  |  |     |       |     |      |    |       |        |       |          |       |
| <p>なお、取得価額相当額は、未経過リース料期末残高が不動産及び動産の期末残高等に占める割合が低いいため、支払利子込み法により算定しております。</p> <p>2. 未経過リース料期末残高相当額</p> <table> <tr> <td>1年内</td> <td>69百万円</td> </tr> <tr> <td>1年超</td> <td>34百万円</td> </tr> <tr> <td>合計</td> <td>104百万円</td> </tr> </table> <p>なお、未経過リース料期末残高相当額は、未経過リース料期末残高が不動産及び動産の期末残高等に占める割合が低いいため、支払利子込み法により算定しております。</p> <p>3. 支払リース料及び減価償却費相当額</p> <table> <tr> <td>支払リース料</td> <td>87百万円</td> </tr> <tr> <td>減価償却費相当額</td> <td>87百万円</td> </tr> </table> <p>4. 減価償却費相当額の算定方法<br/>リース期間を耐用年数とし、残存価額を零とする定額法によっております。</p> |                  |                     |                  | 1年内  | 69百万円            | 1年超                 | 34百万円            | 合計 | 104百万円 | 支払リース料 | 87百万円 | 減価償却費相当額 | 87百万円 | <p>同左</p> <p>2. 未経過リース料期末残高相当額</p> <table> <tr> <td>1年内</td> <td>33百万円</td> </tr> <tr> <td>1年超</td> <td>6百万円</td> </tr> <tr> <td>合計</td> <td>40百万円</td> </tr> </table> <p>同左</p> <p>3. 支払リース料及び減価償却費相当額</p> <table> <tr> <td>支払リース料</td> <td>64百万円</td> </tr> <tr> <td>減価償却費相当額</td> <td>64百万円</td> </tr> </table> <p>4. 減価償却費相当額の算定方法<br/>同左</p> |  |  |  | 1年内 | 33百万円 | 1年超 | 6百万円 | 合計 | 40百万円 | 支払リース料 | 64百万円 | 減価償却費相当額 | 64百万円 |
| 1年内  | 69百万円            |                     |                  |  |                  |                     |                  |    |        |        |       |          |       |   |  |  |  |     |       |     |      |    |       |        |       |          |       |
| 1年超  | 34百万円            |                     |                  |  |                  |                     |                  |    |        |        |       |          |       |   |  |  |  |     |       |     |      |    |       |        |       |          |       |
| 合計   | 104百万円           |                     |                  |  |                  |                     |                  |    |        |        |       |          |       |   |  |  |  |     |       |     |      |    |       |        |       |          |       |
| 支払リース料   | 87百万円            |                     |                  |  |                  |                     |                  |    |        |        |       |          |       |   |  |  |  |     |       |     |      |    |       |        |       |          |       |
| 減価償却費相当額   | 87百万円            |                     |                  |  |                  |                     |                  |    |        |        |       |          |       |   |  |  |  |     |       |     |      |    |       |        |       |          |       |
| 1年内  | 33百万円            |                     |                  |  |                  |                     |                  |    |        |        |       |          |       |   |  |  |  |     |       |     |      |    |       |        |       |          |       |
| 1年超  | 6百万円             |                     |                  |  |                  |                     |                  |    |        |        |       |          |       |   |  |  |  |     |       |     |      |    |       |        |       |          |       |
| 合計   | 40百万円            |                     |                  |  |                  |                     |                  |    |        |        |       |          |       |   |  |  |  |     |       |     |      |    |       |        |       |          |       |
| 支払リース料   | 64百万円            |                     |                  |  |                  |                     |                  |    |        |        |       |          |       |   |  |  |  |     |       |     |      |    |       |        |       |          |       |
| 減価償却費相当額   | 64百万円            |                     |                  |  |                  |                     |                  |    |        |        |       |          |       |   |  |  |  |     |       |     |      |    |       |        |       |          |       |

## (有価証券関係)

## 有価証券

1. 売買目的有価証券  
第60期(平成15年3月31日現在)及び第61期(平成16年3月31日現在)  
該当事項はありません。
2. 満期保有目的の債券で時価のあるもの  
第60期(平成15年3月31日現在)及び第61期(平成16年3月31日現在)  
該当事項はありません。
3. 子会社株式及び関連会社株式で時価のあるもの  
第60期(平成15年3月31日現在)及び第61期(平成16年3月31日現在)  
該当事項はありません。

4. その他有価証券で時価のあるもの

| 種類                       |      | 第60期（平成15年3月31日現在） |                       |             | 第61期（平成16年3月31日現在） |                       |             |
|--------------------------|------|--------------------|-----------------------|-------------|--------------------|-----------------------|-------------|
|                          |      | 取得原価<br>（百万円）      | 貸借対照<br>表計上額<br>（百万円） | 差額<br>（百万円） | 取得原価<br>（百万円）      | 貸借対照<br>表計上額<br>（百万円） | 差額<br>（百万円） |
| 貸借対照表計上額<br>が取得原価を超えるもの  | 公社債  | 288,045            | 298,168               | 10,122      | 185,053            | 189,664               | 4,610       |
|                          | 株式   | 130,546            | 206,417               | 75,871      | 186,102            | 380,571               | 194,468     |
|                          | 外国証券 | 136,729            | 146,678               | 9,948       | 72,189             | 76,161                | 3,972       |
|                          | その他  | 2,825              | 3,045                 | 220         | 6,707              | 7,289                 | 581         |
|                          | 小計   | 558,146            | 654,310               | 96,163      | 450,052            | 653,686               | 203,633     |
| 貸借対照表計上額<br>が取得原価を超えないもの | 公社債  | 7,599              | 7,229                 | 369         | 134,301            | 132,395               | 1,905       |
|                          | 株式   | 58,379             | 53,161                | 5,217       | 4,293              | 4,102                 | 191         |
|                          | 外国証券 | 49,995             | 46,933                | 3,061       | 119,125            | 111,335               | 7,789       |
|                          | その他  | 2,488              | 2,281                 | 207         | 1,098              | 1,059                 | 39          |
|                          | 小計   | 118,463            | 109,607               | 8,856       | 258,819            | 248,892               | 9,926       |
| 合計                       |      | 676,610            | 763,917               | 87,307      | 708,872            | 902,579               | 193,706     |

| 第60期<br>（平成15年3月31日現在）   | 第61期<br>（平成16年3月31日現在）   |
|--|--|
| <p>1. 貸借対照表において現金及び預貯金として処理されている譲渡性預金を「その他」に含めております。</p> <p>2. その他有価証券で時価のあるものについて24,375百万円の減損処理を行っております。なお、当該有価証券の減損にあたっては、当期末の時価が取得原価に比べて30%以上下落しているものを全て減損処理の対象としております。</p> | <p>1. 同左</p> <p>2. その他有価証券で時価のあるものについて15百万円の減損処理を行っております。なお、当該有価証券の減損にあたっては、当期末の時価が取得原価に比べて30%以上下落しているものを全て減損処理の対象としております。</p> |

5. 当期中に売却したその他有価証券

| 種類      | 第60期<br>（自 平成14年4月1日<br>至 平成15年3月31日） |                      |                      | 第61期<br>（自 平成15年4月1日<br>至 平成16年3月31日） |                      |                      |
|---------|---------------------------------------|----------------------|----------------------|---------------------------------------|----------------------|----------------------|
|         | 売却額<br>（百万円）                          | 売却益の<br>合計額<br>（百万円） | 売却損の<br>合計額<br>（百万円） | 売却額<br>（百万円）                          | 売却益の<br>合計額<br>（百万円） | 売却損の<br>合計額<br>（百万円） |
| その他有価証券 | 154,310                               | 13,911               | 4,594                | 134,185                               | 6,662                | 4,106                |

6. 時価評価されていない主な有価証券の内容及び貸借対照表計上額

| 第60期<br>(平成15年3月31日現在) |          | 第61期<br>(平成16年3月31日現在) |          |
|------------------------|----------|------------------------|----------|
| (1) 満期保有目的の債券          |          | (1) 満期保有目的の債券          |          |
| 公社債                    | 1,667百万円 | 公社債                    | 1,161百万円 |
| (2) 子会社株式及び関連会社株式      |          | (2) 子会社株式及び関連会社株式      |          |
| 株式                     | 112百万円   | 株式                     | 162百万円   |
| 外国証券                   | 3,070百万円 | 外国証券                   | 3,070百万円 |
| (3) その他有価証券            |          | (3) その他有価証券            |          |
| 公社債                    | 135百万円   | 公社債                    | 135百万円   |
| 株式                     | 6,131百万円 | 株式                     | 5,914百万円 |
| 外国証券                   | 8,014百万円 | 外国証券                   | 7,879百万円 |
| その他                    | 7百万円     | その他                    | 5百万円     |

7. その他有価証券のうち満期があるもの及び満期保有目的の債券の償還予定額

| 種類   | 第60期 (平成15年3月31日現在) |                      |                       |               | 第61期 (平成16年3月31日現在) |                      |                       |               |
|------|---------------------|----------------------|-----------------------|---------------|---------------------|----------------------|-----------------------|---------------|
|      | 1年以内<br>(百万円)       | 1年超<br>5年以内<br>(百万円) | 5年超<br>10年以内<br>(百万円) | 10年超<br>(百万円) | 1年以内<br>(百万円)       | 1年超<br>5年以内<br>(百万円) | 5年超<br>10年以内<br>(百万円) | 10年超<br>(百万円) |
| 国債   | 2,795               | 65,685               | 54,502                | 5,600         | 1,302               | 80,706               | 75,800                | 19,962        |
| 地方債  | 808                 | 9,478                | 2,003                 | -             | 1,847               | 6,942                | 1,713                 | -             |
| 社債   | 42,424              | 92,112               | 27,566                | 4,221         | 27,208              | 70,760               | 33,441                | 3,669         |
| 外国証券 | 4,386               | 103,719              | 70,107                | 2,961         | 8,565               | 115,275              | 45,467                | 3,537         |
| その他  | 80                  | 725                  | 952                   | -             | 673                 | 708                  | 1,308                 | -             |
| 合計   | 50,494              | 271,722              | 155,132               | 12,783        | 39,597              | 274,394              | 157,732               | 27,169        |

| 第60期<br>(平成15年3月31日現在)                                    | 第61期<br>(平成16年3月31日現在)                                     |
|---|--|
| 貸借対照表において現金及び預貯金として処理されている譲渡性預金(1年以内28百万円)を「その他」に含めております。 | 貸借対照表において現金及び預貯金として処理されている譲渡性預金(1年以内427百万円)を「その他」に含めております。 |

( 金銭の信託関係 )

金銭の信託

1 . 運用目的の金銭の信託

第60期 ( 平成15年 3 月31日現在 ) 及び第61期 ( 平成16年 3 月31日現在 )  
該当事項はありません。

2 . 満期保有目的の金銭の信託

第60期 ( 平成15年 3 月31日現在 ) 及び第61期 ( 平成16年 3 月31日現在 )  
該当事項はありません。

3 . 運用目的、満期保有目的以外の金銭の信託

第60期 ( 平成15年 3 月31日現在 ) 及び第61期 ( 平成16年 3 月31日現在 )  
該当事項はありません。



(デリバティブ取引関係)

1. 取引の状況に関する事項

| <p style="text-align: center;">第60期<br/>(自 平成14年4月1日<br/>至 平成15年3月31日)</p>   | <p style="text-align: center;">第61期<br/>(自 平成15年4月1日<br/>至 平成16年3月31日)</p>  |
|--|---|
| <p>(1) 取引の内容<br/>当社が利用しているデリバティブ取引は、通貨関連では為替予約取引及び通貨スワップ取引、金利関連では金利スワップ取引、株式関連では株価指数先物取引、債券関連では債券先物取引、その他では天候デリバティブ取引であります。</p> <p>(2) 取引に対する取組方針及び取引の利用目的<br/>当社は、保険業法施行規則により認められた範囲内で、主として保有する現物資産等に係るリスクをヘッジする目的から、デリバティブ取引を利用しております。</p> <p>金利変動リスクのヘッジについては、金利スワップ取引をヘッジ手段とし、変動金利の貸付金の一部をヘッジ対象としております。</p> <p>また、為替変動リスクのヘッジについては、通貨スワップ取引及び為替予約取引をヘッジ手段とし、外貨建の預金及び債券の一部をヘッジ対象としております。</p> <p>ヘッジ方針については、金利や為替相場の変動に伴う貸付金、預金及び債券のキャッシュ・フロー変動リスクを減殺する目的で個別ヘッジによっております。</p> <p>ヘッジ有効性評価の方法については、原則としてヘッジ開始時から有効性判定時点までの期間において、ヘッジ対象の相場変動又はキャッシュ・フロー変動の累計とヘッジ手段の相場変動又はキャッシュ・フロー変動の累計とを比較し、両者の変動額等を基礎に評価を行っております。</p> <p>なお、当社ではヘッジを目的とする場合以外に、一定の取扱高の範囲内において運用収益を獲得する目的から、デリバティブ取引を利用しております。</p> | <p>(1) 取引の内容<br/>当社が利用しているデリバティブ取引は、通貨関連では為替予約取引、金利関連では金利スワップ取引、株式関連では株価指数先物オプション取引、債券関連では債券先物取引、その他では天候デリバティブ取引であります。</p> <p>(2) 取引に対する取組方針及び取引の利用目的<br/>当社は、現物資産等に係るリスクをヘッジする目的や、一定の取扱高の範囲内において運用収益を獲得する目的から、デリバティブ取引を利用しております。</p> <p>デリバティブ取引ごとの利用目的は以下のとおりであります。</p> <p style="margin-left: 2em;">為替予約取引 : 保有有価証券の為替変動リスクの軽減</p> <p style="margin-left: 2em;">金利スワップ取引 : 金利変動に伴う貸付金のキャッシュ・フロー変動リスクの軽減</p> <p style="margin-left: 2em;">株価指数先物オプション取引 : 運用収益の獲得</p> <p style="margin-left: 2em;">債券先物取引 : 金利変動に伴う保有債券の価格変動リスクの軽減及び運用収益の獲得</p> <p style="margin-left: 2em;">天候デリバティブ取引 : 運用収益の獲得</p> |

| <p style="text-align: center;">第60期<br/>(自 平成14年4月1日<br/>至 平成15年3月31日)</p>   | <p style="text-align: center;">第61期<br/>(自 平成15年4月1日<br/>至 平成16年3月31日)</p>   |
|--|--|
| <p>(3) 取引に係るリスクの内容</p> <p>当社が利用している通貨関連のデリバティブ取引は為替相場の変動によるリスクを、金利及び債券関連のデリバティブ取引は市場金利の変動によるリスクを、株式関連のデリバティブ取引は株価の変動によるリスクを有しており、また、天候デリバティブ取引は気象の変動によるリスクを有しております。しかし、当社がデリバティブ取引を利用する主たる目的は保有する現物資産等に係るリスクをヘッジするためであり、デリバティブ取引は当該リスクを効果的に減殺しております。また、運用収益を獲得する目的でデリバティブ取引を利用する場合においても、一定の限度額の範囲内での取引であり、以下のリスク管理体制も確立されているため、そのリスクは極めて限定されております。</p> <p>なお、取引の相手方の契約不履行により損失を被るリスク(信用リスク)の最小化を図るため、当社は取引所ないし信用度の高い優良な金融機関に限定してデリバティブ取引を行っております。</p> <p>(4) 取引に係るリスクの管理体制</p> <p>当社には、デリバティブ取引に関する権限規程及び取引限度額等を定めた取引管理規程があり、これらの規程に基づいてデリバティブ取引を行っております。また、取引内容については、運用部門のデリバティブ取引執行担当者とは別のバックオフィス業務担当者によるチェックを実施することにより、相互牽制機能を働かせております。さらに、デリバティブ取引のポジション状況について迅速に担当役員に報告する体制も確立しております。</p> <p>以上の日常におけるリスク管理に加えて、当社では経営会議及び取締役会に定期的に報告を行い、デリバティブ取引のポジションについて、利用目的、商品種類、想定元本、損益、権限規程・取引管理規程遵守状況の検証を行うとともに、オンバランス取引と合わせたリスクの一元管理に取り組んでおります。</p> <p>(5) 「取引の時価等に関する事項」の補足説明</p> <p>「取引の時価等に関する事項」の各表における「契約額等」は、デリバティブ取引における契約額又は想定元本であり、当該金額自体がデリバティブ取引に係る市場リスク量や信用リスク量を表すものではありません。</p> | <p>(3) 取引に係るリスクの内容</p> <p style="text-align: center;">同左</p> <p>(4) 取引に係るリスクの管理体制</p> <p style="text-align: center;">同左</p> <p>(5) 「取引の時価等に関する事項」の補足説明</p> <p style="text-align: center;">同左</p> |

2. 取引の時価等に関する事項

デリバティブ取引の契約額等、時価及び評価損益

(1) 通貨関連

| 種 類                 | 第60期 (平成15年3月31日現在) |                |             |               | 第61期 (平成16年3月31日現在) |                |             |               |
|---------------------|---------------------|----------------|-------------|---------------|---------------------|----------------|-------------|---------------|
|                     | 契約額等<br>(百万円)       | うち1年超<br>(百万円) | 時価<br>(百万円) | 評価損益<br>(百万円) | 契約額等<br>(百万円)       | うち1年超<br>(百万円) | 時価<br>(百万円) | 評価損益<br>(百万円) |
| 市場取引以外の取引<br>為替予約取引 |                     |                |             |               |                     |                |             |               |
| 売建                  |                     |                |             |               |                     |                |             |               |
| 米ドル                 | 24,266              | -              | 24,595      | 329           | 40,648              | -              | 39,606      | 1,041         |
| ユーロ                 | -                   | -              | -           | -             | 19,245              | -              | 18,424      | 820           |
| 買建                  |                     |                |             |               |                     |                |             |               |
| 米ドル                 | -                   | -              | -           | -             | 5,104               | -              | 5,141       | 36            |
| ユーロ                 | -                   | -              | -           | -             | 4,949               | -              | 4,950       | 1             |
| 合 計                 | -                   | -              | -           | 329           | -                   | -              | -           | 1,900         |

| 第60期 (平成15年3月31日現在)                        | 第61期 (平成16年3月31日現在) |
|--|---------------------|
| 1. 上記記載以外の通貨関連取引については、該当が無いため、記載を省略しております。 | 1. 同左               |
| 2. 時価の算定方法<br>先物相場を使用しております。               | 2. 同左               |
| 3. ヘッジ会計が適用されているものについては、記載対象から除いております。     |                     |

(2) 金利関連

第60期 (平成15年3月31日現在) 及び第61期 (平成16年3月31日現在)

該当事項はありません。

(注) 全てヘッジ会計が適用されているため、記載対象から除いております。

(3) 株式関連

第60期 (平成15年3月31日現在) 及び第61期 (平成16年3月31日現在)

該当事項はありません。

(4) 債券関連

| 種 類            | 第60期 (平成15年3月31日現在) |                |             |               | 第61期 (平成16年3月31日現在) |                |             |               |
|----------------|---------------------|----------------|-------------|---------------|---------------------|----------------|-------------|---------------|
|                | 契約額等<br>(百万円)       | うち1年超<br>(百万円) | 時価<br>(百万円) | 評価損益<br>(百万円) | 契約額等<br>(百万円)       | うち1年超<br>(百万円) | 時価<br>(百万円) | 評価損益<br>(百万円) |
| 市場取引<br>債券先物取引 |                     |                |             |               |                     |                |             |               |
| 売建             | -                   | -              | -           | -             | 4,189               | -              | 4,269       | 79            |
| 合 計            | -                   | -              | -           | -             | -                   | -              | -           | 79            |

| 第60期 (平成15年3月31日現在) | 第61期 (平成16年3月31日現在)  |
|---------------------|--|
|                     | 1. 上記記載以外の債券関連取引については、該当が無い<br>ため、記載を省略しております。<br>2. 時価の算定方法<br>当該市場の最終価格によっております。 |

(5) その他

| 種 類                     | 第60期 (平成15年3月31日現在) |                |             |               | 第61期 (平成16年3月31日現在) |                |             |               |
|-------------------------|---------------------|----------------|-------------|---------------|---------------------|----------------|-------------|---------------|
|                         | 契約額等<br>(百万円)       | うち1年超<br>(百万円) | 時価<br>(百万円) | 評価損益<br>(百万円) | 契約額等<br>(百万円)       | うち1年超<br>(百万円) | 時価<br>(百万円) | 評価損益<br>(百万円) |
| 市場取引以外の取引<br>天候デリバティブ取引 |                     |                |             |               |                     |                |             |               |
| 売建                      | 188<br>(8)          | 112<br>(3)     | 4           | 3             | 232<br>(6)          | 107<br>(2)     | 3           | 3             |
| 買建                      | 188<br>(7)          | 110<br>(2)     | 4           | 2             | 232<br>(5)          | 107<br>(2)     | 3           | 2             |
| 合 計                     | -                   | -              | -           | 0             | -                   | -              | -           | 0             |

| 第60期 (平成15年3月31日現在)   | 第61期 (平成16年3月31日現在) |
|---|---------------------|
| 1. 時価の算定方法<br>取引先金融機関等から提示された価格によって<br>おります。<br>2. 「契約額等」欄下段の( )書きの金額は、貸借対<br>照表に計上したオプション料であります。 | 1. 同左<br><br>2. 同左  |

## (退職給付関係)

| 第60期  | 第61期  |        |         |        |                   |        |                   |        |                 |    |                      |       |   |           |        |         |        |                   |        |                   |       |                 |    |                      |       |
|---|---|--------|---------|--------|-------------------|--------|-------------------|--------|-----------------|----|----------------------|-------|---|-----------|--------|---------|--------|-------------------|--------|-------------------|-------|-----------------|----|----------------------|-------|
| <p>1. 採用している退職給付制度の概要</p> <p>当社は、確定給付型の制度として、適格退職年金制度及び退職一時金制度を設けております。また、従業員の退職等に際して特別加算金を支払う場合があります。</p>  | <p>1. 採用している退職給付制度の概要</p> <p>同左</p>   |        |         |        |                   |        |                   |        |                 |    |                      |       |   |           |        |         |        |                   |        |                   |       |                 |    |                      |       |
| <p>2. 退職給付債務に関する事項</p> <p>(平成15年3月31日現在)</p> <p>(単位：百万円)</p> <table border="1"> <tr> <td>イ. 退職給付債務</td> <td>51,217</td> </tr> <tr> <td>ロ. 年金資産</td> <td>30,614</td> </tr> <tr> <td>ハ. 未積立退職給付債務(イ+ロ)</td> <td>20,603</td> </tr> <tr> <td>ニ. 未認識数理計算上の差異</td> <td>11,718</td> </tr> <tr> <td>ホ. 未認識過去勤務債務</td> <td>38</td> </tr> <tr> <td>ヘ. 退職給付引当金(ハ+ニ+ホ)</td> <td>8,924</td> </tr> </table> | イ. 退職給付債務   | 51,217 | ロ. 年金資産 | 30,614 | ハ. 未積立退職給付債務(イ+ロ) | 20,603 | ニ. 未認識数理計算上の差異    | 11,718 | ホ. 未認識過去勤務債務    | 38 | ヘ. 退職給付引当金(ハ+ニ+ホ)    | 8,924 | <p>2. 退職給付債務に関する事項</p> <p>(平成16年3月31日現在)</p> <p>(単位：百万円)</p> <table border="1"> <tr> <td>イ. 退職給付債務</td> <td>53,193</td> </tr> <tr> <td>ロ. 年金資産</td> <td>37,342</td> </tr> <tr> <td>ハ. 未積立退職給付債務(イ+ロ)</td> <td>15,850</td> </tr> <tr> <td>ニ. 未認識数理計算上の差異</td> <td>6,605</td> </tr> <tr> <td>ホ. 未認識過去勤務債務</td> <td>35</td> </tr> <tr> <td>ヘ. 退職給付引当金(ハ+ニ+ホ)</td> <td>9,281</td> </tr> </table>  | イ. 退職給付債務 | 53,193 | ロ. 年金資産 | 37,342 | ハ. 未積立退職給付債務(イ+ロ) | 15,850 | ニ. 未認識数理計算上の差異    | 6,605 | ホ. 未認識過去勤務債務    | 35 | ヘ. 退職給付引当金(ハ+ニ+ホ)    | 9,281 |
| イ. 退職給付債務   | 51,217  |        |         |        |                   |        |                   |        |                 |    |                      |       |   |           |        |         |        |                   |        |                   |       |                 |    |                      |       |
| ロ. 年金資産   | 30,614  |        |         |        |                   |        |                   |        |                 |    |                      |       |   |           |        |         |        |                   |        |                   |       |                 |    |                      |       |
| ハ. 未積立退職給付債務(イ+ロ)   | 20,603  |        |         |        |                   |        |                   |        |                 |    |                      |       |   |           |        |         |        |                   |        |                   |       |                 |    |                      |       |
| ニ. 未認識数理計算上の差異  | 11,718  |        |         |        |                   |        |                   |        |                 |    |                      |       |   |           |        |         |        |                   |        |                   |       |                 |    |                      |       |
| ホ. 未認識過去勤務債務  | 38  |        |         |        |                   |        |                   |        |                 |    |                      |       |   |           |        |         |        |                   |        |                   |       |                 |    |                      |       |
| ヘ. 退職給付引当金(ハ+ニ+ホ)   | 8,924   |        |         |        |                   |        |                   |        |                 |    |                      |       |   |           |        |         |        |                   |        |                   |       |                 |    |                      |       |
| イ. 退職給付債務   | 53,193  |        |         |        |                   |        |                   |        |                 |    |                      |       |   |           |        |         |        |                   |        |                   |       |                 |    |                      |       |
| ロ. 年金資産   | 37,342  |        |         |        |                   |        |                   |        |                 |    |                      |       |   |           |        |         |        |                   |        |                   |       |                 |    |                      |       |
| ハ. 未積立退職給付債務(イ+ロ)   | 15,850  |        |         |        |                   |        |                   |        |                 |    |                      |       |   |           |        |         |        |                   |        |                   |       |                 |    |                      |       |
| ニ. 未認識数理計算上の差異  | 6,605   |        |         |        |                   |        |                   |        |                 |    |                      |       |   |           |        |         |        |                   |        |                   |       |                 |    |                      |       |
| ホ. 未認識過去勤務債務  | 35  |        |         |        |                   |        |                   |        |                 |    |                      |       |   |           |        |         |        |                   |        |                   |       |                 |    |                      |       |
| ヘ. 退職給付引当金(ハ+ニ+ホ)   | 9,281   |        |         |        |                   |        |                   |        |                 |    |                      |       |   |           |        |         |        |                   |        |                   |       |                 |    |                      |       |
| <p>3. 退職給付費用に関する事項</p> <p>(自平成14年4月1日 至平成15年3月31日)</p> <p>(単位：百万円)</p> <table border="1"> <tr> <td>イ. 勤務費用</td> <td>1,762</td> </tr> <tr> <td>ロ. 利息費用</td> <td>1,347</td> </tr> <tr> <td>ハ. 期待運用収益</td> <td>403</td> </tr> <tr> <td>ニ. 数理計算上の差異の費用処理額</td> <td>230</td> </tr> <tr> <td>ホ. 過去勤務債務の費用処理額</td> <td>2</td> </tr> <tr> <td>ヘ. 退職給付費用(イ+ロ+ハ+ニ+ホ)</td> <td>2,934</td> </tr> </table> | イ. 勤務費用   | 1,762  | ロ. 利息費用 | 1,347  | ハ. 期待運用収益         | 403    | ニ. 数理計算上の差異の費用処理額 | 230    | ホ. 過去勤務債務の費用処理額 | 2  | ヘ. 退職給付費用(イ+ロ+ハ+ニ+ホ) | 2,934 | <p>3. 退職給付費用に関する事項</p> <p>(自平成15年4月1日 至平成16年3月31日)</p> <p>(単位：百万円)</p> <table border="1"> <tr> <td>イ. 勤務費用</td> <td>2,107</td> </tr> <tr> <td>ロ. 利息費用</td> <td>1,278</td> </tr> <tr> <td>ハ. 期待運用収益</td> <td>398</td> </tr> <tr> <td>ニ. 数理計算上の差異の費用処理額</td> <td>804</td> </tr> <tr> <td>ホ. 過去勤務債務の費用処理額</td> <td>2</td> </tr> <tr> <td>ヘ. 退職給付費用(イ+ロ+ハ+ニ+ホ)</td> <td>3,788</td> </tr> </table> | イ. 勤務費用   | 2,107  | ロ. 利息費用 | 1,278  | ハ. 期待運用収益         | 398    | ニ. 数理計算上の差異の費用処理額 | 804   | ホ. 過去勤務債務の費用処理額 | 2  | ヘ. 退職給付費用(イ+ロ+ハ+ニ+ホ) | 3,788 |
| イ. 勤務費用   | 1,762   |        |         |        |                   |        |                   |        |                 |    |                      |       |   |           |        |         |        |                   |        |                   |       |                 |    |                      |       |
| ロ. 利息費用   | 1,347   |        |         |        |                   |        |                   |        |                 |    |                      |       |   |           |        |         |        |                   |        |                   |       |                 |    |                      |       |
| ハ. 期待運用収益   | 403   |        |         |        |                   |        |                   |        |                 |    |                      |       |   |           |        |         |        |                   |        |                   |       |                 |    |                      |       |
| ニ. 数理計算上の差異の費用処理額   | 230   |        |         |        |                   |        |                   |        |                 |    |                      |       |   |           |        |         |        |                   |        |                   |       |                 |    |                      |       |
| ホ. 過去勤務債務の費用処理額   | 2   |        |         |        |                   |        |                   |        |                 |    |                      |       |   |           |        |         |        |                   |        |                   |       |                 |    |                      |       |
| ヘ. 退職給付費用(イ+ロ+ハ+ニ+ホ)  | 2,934   |        |         |        |                   |        |                   |        |                 |    |                      |       |   |           |        |         |        |                   |        |                   |       |                 |    |                      |       |
| イ. 勤務費用   | 2,107   |        |         |        |                   |        |                   |        |                 |    |                      |       |   |           |        |         |        |                   |        |                   |       |                 |    |                      |       |
| ロ. 利息費用   | 1,278   |        |         |        |                   |        |                   |        |                 |    |                      |       |   |           |        |         |        |                   |        |                   |       |                 |    |                      |       |
| ハ. 期待運用収益   | 398   |        |         |        |                   |        |                   |        |                 |    |                      |       |   |           |        |         |        |                   |        |                   |       |                 |    |                      |       |
| ニ. 数理計算上の差異の費用処理額   | 804   |        |         |        |                   |        |                   |        |                 |    |                      |       |   |           |        |         |        |                   |        |                   |       |                 |    |                      |       |
| ホ. 過去勤務債務の費用処理額   | 2   |        |         |        |                   |        |                   |        |                 |    |                      |       |   |           |        |         |        |                   |        |                   |       |                 |    |                      |       |
| ヘ. 退職給付費用(イ+ロ+ハ+ニ+ホ)  | 3,788   |        |         |        |                   |        |                   |        |                 |    |                      |       |   |           |        |         |        |                   |        |                   |       |                 |    |                      |       |
| <p>4. 退職給付債務等の計算の基礎に関する事項</p> <p>イ. 退職給付見込額 期間定額基準<br/>の期間配分方法</p> <p>ロ. 割引率 2.5%</p> <p>ハ. 期待運用収益率<br/>適格退職年金2.0%<br/>退職給付信託0.0%</p> <p>ニ. 過去勤務債務の 15年<br/>額の処理年数 (発生時の従業員の平均残存勤務期間以内の一定の年数による定額法により、費用処理しております。)</p> <p>ホ. 数理計算上の差 15年<br/>異の処理年数 (各期の発生時における従業員の平均残存勤務期間以内の一定の年数による定額法により按分した額を、それぞれ発生の翌期から費用処理することとしております。)</p>   | <p>4. 退職給付債務等の計算の基礎に関する事項</p> <p>イ. 退職給付見込額 期間定額基準<br/>の期間配分方法</p> <p>ロ. 割引率 2.0%</p> <p>ハ. 期待運用収益率<br/>適格退職年金2.0%<br/>退職給付信託0.0%</p> <p>ニ. 過去勤務債務の 15年<br/>額の処理年数 (発生時の従業員の平均残存勤務期間以内の一定の年数による定額法により、費用処理しております。)</p> <p>ホ. 数理計算上の差 15年<br/>異の処理年数 (各期の発生時における従業員の平均残存勤務期間以内の一定の年数による定額法により按分した額を、それぞれ発生の翌期から費用処理することとしております。)</p> |        |         |        |                   |        |                   |        |                 |    |                      |       |   |           |        |         |        |                   |        |                   |       |                 |    |                      |       |

## ( 税効果会計関係 )

| 第60期<br>(平成15年3月31日現在)  | 第61期<br>(平成16年3月31日現在)  |
|---|---|
| 1. 繰延税金資産及び繰延税金負債の発生の主な原因別の内訳                                   | 1. 繰延税金資産及び繰延税金負債の発生の主な原因別の内訳                                   |
| (単位：百万円)  | (単位：百万円)  |
| 繰延税金資産  | 繰延税金資産  |
| 責任準備金   | 責任準備金   |
| 33,952  | 37,033  |
| 有価証券評価損   | 有価証券評価損   |
| 13,147  | 12,019  |
| 退職給付引当金   | 退職給付引当金   |
| 4,849   | 5,295   |
| 減価償却超過額   | 減価償却超過額   |
| 4,082   | 3,728   |
| 繰越欠損金   | 価格変動準備金   |
| 2,684   | 1,651   |
| 価格変動準備金   | 支払備金  |
| 1,453   | 1,077   |
| 支払備金  | 貸倒引当金   |
| 1,132   | 593   |
| 貸倒引当金   | その他   |
| 872   | 4,137   |
| その他   | 繰延税金資産合計  |
| 3,433   | 65,538  |
| 繰延税金資産合計  |   |
| 65,608  |   |
| 繰延税金負債  | 繰延税金負債  |
| 繰延税金負債  | 繰延税金負債  |
| その他有価証券評価差額金  | その他有価証券評価差額金  |
| 31,530  | 69,955  |
| 固定資産圧縮積立金   | 固定資産圧縮積立金   |
| 411   | 510   |
| 特別償却準備金   | 特別償却準備金   |
| 161   | 128   |
| 海外投資等損失準備金  | 海外投資等損失準備金  |
| 1   | 1   |
| 繰延税金負債合計  | 繰延税金負債合計  |
| 32,104  | 70,595  |
| 繰延税金資産(負債)の純額   | 繰延税金資産(負債)の純額   |
| 33,503  | 5,057   |
| 2. 法定実効税率と税効果会計適用後の法人税等の負担率との間に重要な差異があるときの、当該差異の原因となった主要な項目別の内訳 | 2. 法定実効税率と税効果会計適用後の法人税等の負担率との間に重要な差異があるときの、当該差異の原因となった主要な項目別の内訳 |
|   | (単位：%)  |
| 法定実効税率と税効果会計適用後の法人税等の負担率との差異が法定実効税率の100分の5以下であるため、記載を省略しております。  | 国内の法定実効税率   |
|   | 36.15   |
|   | (調整)  |
|   | 受取配当金等の益金不算入額   |
|   | 8.82  |
|   | 法人税特別控除額  |
|   | 5.19  |
|   | 交際費等の損金不算入額   |
|   | 4.37  |
|   | 住民税均等割等   |
|   | 2.20  |
|   | その他   |
|   | 1.72  |
|   | 税効果会計適用後の   |
|   | 法人税等の負担率  |
|   | 30.43   |

## ( 持分法損益等 )

第60期(自平成14年4月1日 至平成15年3月31日)及び第61期(自平成15年4月1日 至平成16年3月31日)

重要性に乏しいため記載を省略しております。

## ( 関連当事者との取引 )

第60期(自平成14年4月1日 至平成15年3月31日)及び第61期(自平成15年4月1日 至平成16年3月31日)

関連当事者との取引について記載すべき重要なものはありません。

## ( 1株当たり情報 )

| 第60期  |         | 第61期  |         |
|---|---------|---|---------|
| 1株当たり純資産額   | 538.93円 | 1株当たり純資産額   | 724.68円 |
| 1株当たり当期純損失  | 10.73円  | 1株当たり当期純利益  | 14.13円  |
| <p>なお、潜在株式調整後1株当たり当期純利益金額については、1株当たり当期純損失であり、また、潜在株式がないので記載していません。</p> <p>当期から「1株当たり当期純利益に関する会計基準」(企業会計基準第2号)及び「1株当たり当期純利益に関する会計基準の適用指針」(企業会計基準適用指針第4号)を適用しております。なお、同会計基準及び適用指針を前期に適用した場合の1株当たり情報については、以下のとおりであります。</p> |         | <p>なお、潜在株式調整後1株当たり当期純利益金額については、潜在株式がないので記載していません。</p> |         |
| 1株当たり純資産額   | 653.64円 |   |         |
| 1株当たり当期純利益  | 10.02円  |   |         |

(注) 1株当たり当期純利益(損失)金額の算定上の基礎は、以下のとおりであります。

|                                  | 第60期<br>(自 平成14年4月1日<br>至 平成15年3月31日) | 第61期<br>(自 平成15年4月1日<br>至 平成16年3月31日) |
|----------------------------------|---------------------------------------|---------------------------------------|
| 当期純利益(は当期純損失)(百万円)               | 4,348                                 | 5,557                                 |
| 普通株主に帰属しない金額(百万円)                | -                                     | -                                     |
| 普通株式に係る当期純利益(は普通株式に係る当期純損失)(百万円) | 4,348                                 | 5,557                                 |
| 期中平均株式数(千株)                      | 405,153                               | 393,315                               |

## ( 重要な後発事象 )

| 第60期<br>(自 平成14年4月1日<br>至 平成15年3月31日) | 第61期<br>(自 平成15年4月1日<br>至 平成16年3月31日)  |
|---------------------------------------|--|
|                                       | <p>社員の退職金・年金制度につきましては、現行の法人税法に準拠する税制適格年金制度から確定給付企業年金法に準拠する確定給付企業年金(規約型)制度への抜本的な制度改定を行なうことについて、平成16年6月1日に、厚生労働大臣から認可を受けました。この制度変更に伴って、退職給付債務が概ね70億円減少することを見込んでおります。</p> <p>この制度変更の結果、人員構成の変化等の要因とも相俟って、次期の損益に与える影響は、退職給付費用において概ね10億円の減少を見込んでおります。</p> |

## 【附属明細表】

## 【事業費明細表】

|                  | 区分           | 金額（百万円）  |
|------------------|--------------|----------|
| 損害調査費・営業費及び一般管理費 | 人件費          | 38,083   |
|                  | 給与           | (28,327) |
|                  | 賞与引当金繰入額     | (1,184)  |
|                  | 退職金          | (247)    |
|                  | 退職給付引当金繰入額   | (3,788)  |
|                  | 厚生費          | (4,535)  |
|                  | 物件費          | 31,921   |
|                  | 減価償却費        | (4,161)  |
|                  | 土地建物機械賃借料    | (3,474)  |
|                  | 営繕費          | (851)    |
|                  | 旅費交通費        | (862)    |
|                  | 通信費          | (1,572)  |
|                  | 事務費          | (3,355)  |
|                  | 広告費          | (676)    |
|                  | 諸会費・寄附金・交際費  | (2,160)  |
|                  | その他物件費       | (14,806) |
|                  | 税金           | 3,851    |
|                  | 拠出金          | 0        |
|                  | 負担金          | 202      |
|                  | 計            | 74,058   |
|                  | （損害調査費）      | (15,916) |
|                  | （営業費及び一般管理費） | (58,142) |
| 諸手数料及び集金費        | 代理店手数料等      | 58,545   |
|                  | 保険仲立人手数料     | 100      |
|                  | 募集費          | 1,526    |
|                  | 集金費          | 1,535    |
|                  | 受再保険手数料      | 2,146    |
|                  | 出再保険手数料      | 6,206    |
|                  | 計            | 57,648   |
| 事業費合計            |              | 131,707  |

（注）１．金額は第61期損益計算書における損害調査費、営業費及び一般管理費並びに諸手数料及び集金費の合計であります。

２．その他物件費の主な内訳は業務委託費、ソフトウェア開発費用等であります。

３．負担金は保険業法第265条の33の規定に基づく保険契約者保護機構負担金であります。



【有形固定資産等明細表】

| 資産の種類   | 前期末残高<br>(百万円) | 当期増加額<br>(百万円) | 当期減少額<br>(百万円) | 当期末残高<br>(百万円) | 当期末減価<br>償却累計額<br>又は償却累<br>計額<br>(百万円) | 当期償却額<br>(百万円) | 差引当期末残<br>高(百万円) |
|---------|----------------|----------------|----------------|----------------|--|----------------|------------------|
| 有形固定資産  |                |                |                |                |  |                |                  |
| 土地      | 22,946         | 279            | 840            | 22,385         | -                                      | -              | 22,385           |
| 建物      | 79,107         | 827            | 396            | 79,538         | 43,734                                 | 2,687          | 35,804           |
| 動産      | 13,922         | 2,261          | 1,648          | 14,536         | 9,859                                  | 1,470          | 4,677            |
| 建設仮勘定   | 274            | 403            | 151            | 526            | -                                      | -              | 526              |
| 有形固定資産計 | 116,251        | 3,772          | 3,036          | 116,987        | 53,593                                 | 4,158          | 63,393           |
| 無形固定資産  |                |                |                |                |  |                |                  |
| 施設利用権   | -              | -              | -              | 52             | 30                                     | 2              | 22               |
| 商標権     | -              | -              | -              | 11             | 3                                      | 1              | 7                |
| 電話加入権   | -              | -              | -              | 221            | -                                      | -              | 221              |
| 無形固定資産計 | -              | -              | -              | 285            | 34                                     | 3              | 251              |
| 長期前払費用  | -              | -              | -              | -              | -                                      | -              | -                |
| 繰延資産    |                |                |                |                |  |                |                  |
| -       | -              | -              | -              | -              | -                                      | -              | -                |
| 繰延資産計   | -              | -              | -              | -              | -                                      | -              | -                |

(注) 1. 施設利用権及び商標権の減価償却の基準及び方法は、定額法によっております。

2. 本表記載の施設利用権、商標権及び電話加入権は、貸借対照表におけるその他資産中の「預託金」に計上しております。

3. 無形固定資産の金額は資産の総額の1%以下であるため、「前期末残高」、「当期増加額」及び「当期減少額」の記載を省略しております。

【社債明細表】

該当事項はありません。

【借入金等明細表】

| 区分                          | 前期末残高<br>(百万円) | 当期末残高<br>(百万円) | 平均利率<br>(%) | 返済期限                      |
|-----------------------------|----------------|----------------|-------------|---------------------------|
| 1年以内に返済予定の長期借入金             | 2              | 2              | 4.56        | -                         |
| 長期借入金<br>(1年以内に返済予定のものを除く。) | 20             | 17             | 3.86        | 平成18年3月20日<br>～平成34年3月20日 |
| 合計                          | 22             | 19             | -           | -                         |

(注) 1. 長期借入金(1年以内に返済予定のものを除く。)の決算日後5年内における返済予定額は以下のとおりであります。

|       | 1年超2年以内<br>(百万円) | 2年超3年以内<br>(百万円) | 3年超4年以内<br>(百万円) | 4年超5年以内<br>(百万円) |
|-------|------------------|------------------|------------------|------------------|
| 長期借入金 | 2                | 2                | 1                | 1                |

2. 「平均利率」については、期末借入残高に対する加重平均利率を記載しております。

【資本金等明細表】

| 区分                      |                                | 前期末残高         | 当期増加額 | 当期減少額 | 当期末残高         |
|-------------------------|--------------------------------|---------------|-------|-------|---------------|
| 資本金（百万円）                |                                | 47,328        | -     | -     | 47,328        |
| 資本金のうち<br>既発行株式         | 普通株式（注1）（株）                    | (410,055,814) | (-)   | (-)   | (410,055,814) |
|                         | 普通株式（百万円）                      | 47,328        | -     | -     | 47,328        |
|                         | 計（株）                           | (410,055,814) | (-)   | (-)   | (410,055,814) |
|                         | 計（百万円）                         | 47,328        | -     | -     | 47,328        |
| 資本準備金及<br>びその他資本<br>剰余金 | （資本準備金）                        |               |       |       |               |
|                         | 株式払込剰余金（百万円）                   | 40,303        | -     | -     | 40,303        |
|                         | （その他資本剰余金）<br>自己株式処分差益<br>（注2） | -             | 0     | -     | 0             |
|                         | 計（百万円）                         | 40,303        | 0     | -     | 40,303        |
| 利益準備金及<br>び任意積立金        | （利益準備金）（百万円）                   | 7,492         | -     | -     | 7,492         |
|                         | （任意積立金）                        |               |       |       |               |
|                         | 配当引当積立金（百万円）                   | 14,400        | -     | -     | 14,400        |
|                         | 役員退職慰労基金（百万円）                  | 1,322         | -     | -     | 1,322         |
|                         | 特別危険積立金（百万円）                   | 28,770        | -     | -     | 28,770        |
|                         | 特別償却準備金（注3）（百万円）               | 343           | -     | 58    | 285           |
|                         | 海外投資等損失準備金<br>（注3）（百万円）        | 2             | -     | 0     | 2             |
|                         | 固定資産圧縮積立金<br>（注4）（百万円）         | 600           | 140   | 14    | 727           |
|                         | 別途積立金（注3）（百万円）                 | 23,500        | -     | 7,000 | 16,500        |
|                         | 計（百万円）                         | 76,431        | 140   | 7,072 | 69,499        |

（注）1．当期末における自己株式数は22,833,737株であります。

2．当期増加額は、自己株式の処分によるものであります。

3．当期減少額は、前期決算の利益処分によるものであります。

4．当期増加額及び当期減少額は、前期決算の利益処分によるものであります。

【引当金明細表】

| 区分         | 前期末残高<br>(百万円) | 当期増加額<br>(百万円) | 当期減少額<br>(目的使用)<br>(百万円) | 当期減少額<br>(その他)<br>(百万円) | 当期末残高<br>(百万円) |
|------------|----------------|----------------|--------------------------|-------------------------|----------------|
| 貸倒引当金      |                |                |                          |                         |                |
| 一般貸倒引当金    | 358            | 224            | -                        | 358                     | 224            |
| 個別貸倒引当金    | 2,263          | 1,604          | 872                      | 1,391                   | 1,604          |
| 特定海外債権引当勘定 | -              | -              | -                        | -                       | -              |
| 貸倒引当金計     | 2,622          | 1,828          | 872                      | 1,749                   | 1,828          |
| 投資損失引当金    | 133            | 134            | 0                        | 133                     | 134            |
| 賞与引当金      | 1,202          | 1,184          | 1,202                    | -                       | 1,184          |
| 価格変動準備金    | 4,021          | 548            | -                        | -                       | 4,569          |

(注) 一般貸倒引当金、個別貸倒引当金及び投資損失引当金の当期減少額(その他)は、洗替による取崩額であります。

(2) 【主な資産及び負債の内容】

当事業年度（平成16年3月31日現在）における主な資産及び負債の内容は次のとおりであります。

現金及び預貯金

内訳は次のとおりであります。

| 区分          | 期末残高（百万円） |
|-------------|-----------|
| 現金          | 292       |
| 預貯金         | 53,850    |
| （郵便振替・郵便貯金） | （201）     |
| （当座預金）      | （253）     |
| （普通預金）      | （39,730）  |
| （通知預金）      | （6,968）   |
| （定期預金）      | （6,267）   |
| （譲渡性預金）     | （427）     |
| 計           | 54,142    |

買入金銭債権

内訳は次のとおりであります。

| 区分        | 期末残高（百万円） |
|-----------|-----------|
| 貸付債権信託受益権 | 50        |
| 商品投資受益権   | 101       |
| 計         | 151       |

金銭の信託

該当事項はありません。

有価証券

有価証券の内訳及び異動明細は次のとおりであります。

| 区分     | 前期末残高<br>(百万円) | 当期増加額<br>(百万円) | 当期評価益<br>(百万円) | 当期減少額<br>(百万円) | 当期評価損<br>(百万円) | 評価差額<br>(百万円) | 当期末残高<br>(百万円) |
|--------|----------------|----------------|----------------|----------------|----------------|---------------|----------------|
| 国債     | 128,584        | 77,112         | -              | 24,086         | -              | 3,837         | 177,772        |
| 地方債    | 12,290         | 10             | -              | 1,472          | -              | 323           | 10,503         |
| 社債     | 166,326        | 21,333         | -              | 49,693         | -              | 2,886         | 135,079        |
| 株式     | 265,824        | 4,528          | -              | 3,061          | 164            | 123,623       | 390,750        |
| 外国証券   | 204,697        | 127,998        | -              | 123,408        | 67             | 10,772        | 198,447        |
| その他の証券 | 5,306          | 4,351          | -              | 2,258          | 1              | 528           | 7,926          |
| 計      | 783,028        | 235,335        | -              | 203,981        | 232            | 106,331       | 920,481        |

有価証券中その主要部分を占める株式の内訳は次のとおりであります。

| 区分     | 株数(株)       | 貸借対照表計上額 |        |
|--------|-------------|----------|--------|
|        |             | 金額(百万円)  | 構成比(%) |
| 化学     | 64,307,924  | 92,684   | 23.72  |
| 金融保険業  | 100,746,461 | 78,146   | 20.00  |
| 陸運業    | 94,583,392  | 35,458   | 9.07   |
| 電気・ガス業 | 50,054,781  | 27,676   | 7.08   |
| 商業     | 38,912,489  | 20,354   | 5.21   |
| 電気機器   | 22,571,139  | 18,526   | 4.74   |
| 機械     | 27,204,699  | 16,287   | 4.17   |
| 建設業    | 27,424,354  | 15,129   | 3.87   |
| 輸送用機器  | 22,405,904  | 15,005   | 3.84   |
| 鉄鋼     | 54,878,160  | 10,736   | 2.75   |
| その他    | 98,825,688  | 60,745   | 15.55  |
| 計      | 601,914,991 | 390,750  | 100.00 |

(注) 1. 業種別区分は、証券取引所の業種分類に準じております。

2. 化学は医薬品を、陸運業は空運業を含んでおります。また、卸売業及び小売業は商業として、銀行業、保険業及びその他金融業は金融保険業として記載しております。

貸付金

a) 貸付金担保別内訳

貸付金の担保別内訳は次のとおりであります。

| 区分            | 前期末残高<br>(百万円) | 構成比<br>(%) | 当期末残高<br>(百万円) | 構成比<br>(%) |
|---------------|----------------|------------|----------------|------------|
| 担保貸付          | 11,310         | 11.32      | 9,584          | 11.00      |
| 有価証券担保貸付      | (706)          | (0.71)     | (505)          | (0.58)     |
| 不動産・動産・財団担保貸付 | (10,579)       | (10.59)    | (9,079)        | (10.42)    |
| 指名債権担保貸付      | (24)           | (0.02)     | (-)            | (-)        |
| 保証貸付          | 27,219         | 27.25      | 23,030         | 26.43      |
| 信用貸付          | 55,758         | 55.83      | 48,873         | 56.10      |
| その他           | 2,243          | 2.25       | 2,639          | 3.03       |
| 一般貸付計         | 96,532         | 96.65      | 84,127         | 96.56      |
| 約款貸付          | 3,345          | 3.35       | 2,999          | 3.44       |
| 合計            | 99,877         | 100.00     | 87,127         | 100.00     |
| (うち劣後特約付き貸付)  | (20,500)       | (20.53)    | (20,500)       | (23.53)    |

b) 貸付金業種別内訳

貸付金の業種別内訳は次のとおりであります。

| 区分              | 前期末残高<br>(百万円) | 当期末残高<br>(百万円) | 当期増減( )額<br>(百万円) |
|-----------------|----------------|----------------|-------------------|
| 農林・水産業          | 140            | 44             | 96                |
| 鉱業              | -              | -              | -                 |
| 建設業             | 867            | 780            | 87                |
| 製造業             | 3,708          | 1,770          | 1,938             |
| 卸・小売業           | 1,860          | 1,645          | 214               |
| 金融・保険業          | 45,080         | 41,954         | 3,125             |
| 不動産業            | 2,618          | 1,739          | 879               |
| 情報通信業           | 5              | -              | 5                 |
| 運輸業             | 393            | 353            | 40                |
| 電気・ガス・水道・熱供給業   | 4,232          | 3,661          | 571               |
| サービス業等          | 7,145          | 4,750          | 2,395             |
| その他             | 28,976         | 25,752         | 3,224             |
| (うち個人住宅・消費者ローン) | (25,954)       | (23,741)       | (2,212)           |
| 計               | 95,029         | 82,450         | 12,578            |
| 公共団体            | 1,000          | 1,168          | 168               |
| 公社・公団           | 502            | 509            | 6                 |
| 約款貸付            | 3,345          | 2,999          | 346               |
| 合計              | 99,877         | 87,127         | 12,750            |

(注) 業種別区分は、日本標準産業分類の大分類に準じております。



その他資産

a) 未収保険料・代理店貸

未収保険料は、元受保険契約の保険料の未収入金で、当社直扱のものを示し、代理店貸は、元受保険契約の保険料の未収入金で代理店扱のもの（ただし、代理店手数料を差し引いた正味）を示しております。

未収保険料及び代理店貸の種目別の残高は次のとおりであります。

| 区分    | 火災<br>(百万円) | 海上<br>(百万円) | 傷害<br>(百万円) | 自動車<br>(百万円) | 自動車損害賠償責任<br>(百万円) | その他<br>(百万円) | 計<br>(百万円) |
|-------|-------------|-------------|-------------|--------------|--------------------|--------------|------------|
| 未収保険料 | 34          | 48          | 11          | 19           | -                  | 257          | 302        |
| 代理店貸  | 4,312       | 279         | 2,065       | 7,926        | -                  | 2,964        | 17,548     |
| 計     | 4,278       | 328         | 2,076       | 7,945        | -                  | 3,222        | 17,850     |

$$(注) \text{ 停滞期間} = \frac{\text{未収保険料(計)} + \text{代理店貸(計)}}{\text{月平均保険料(元受保険料 - 諸返戻金 - 代理店手数料)}} = 0.65 \text{ カ月}$$

b) 外国代理店貸 17百万円

外国代理店が管理する当社勘定残高であります。

c) 共同保険貸 1,784百万円

当社が共同保険の幹事会社として立て替えて支払った同業他社分の保険金のうち未回収額を示す勘定であります。

d) 再保険貸 13,049百万円

当社と国内同業他社との間の再保険授受によって生ずる勘定のうち、同業他社に対する未回収額を示す勘定であります。

e) 外国再保険貸 2,373百万円

外国所在の保険会社との間の再保険授受によって生ずる勘定のうち、相手保険会社に対する未回収額を示す勘定であります。

f) 地震保険預託金 14,260百万円

地震保険の受再保険料及び運用益を日本地震再保険株式会社に預託しているものであります。

g) 仮払金 9,730百万円

勘定科目未定の支払金及び内払的性質の支払金を処理する勘定であります。その主なものは、保険金関係8,167百万円であります。

保険契約準備金

a) 支払備金 88,447百万円

当期末において既に発生した又は発生したと認められる損害につき、将来保険契約に基づきてん補するに必要と認められる金額を保険業法第117条、同施行規則第72条及び第73条の規定に基づき積み立てたものであります。

b) 責任準備金 801,678百万円

将来発生することあるべき損害及び異常災害損失のてん補並びに将来支払期日が到来する払戻金及び返戻金等の支払に充てるなど保険契約上の責任遂行のため、保険業法第116条、同施行規則第70条及び第71条の規定に基づき積み立てたものであります。

当期末における支払備金及び責任準備金を主要な営業保険種目別に示すと次のとおりであります。

| 区分        | 支払備金<br>(百万円) | 責任準備金<br>(百万円) | (うち異常危険準備金)<br>(百万円) | 計<br>(百万円) |
|-----------|---------------|----------------|----------------------|------------|
| 火災        | 6,754         | 262,027        | (36,039)             | 268,782    |
| 海上        | 2,050         | 8,680          | (7,120)              | 10,731     |
| 傷害        | 7,203         | 333,288        | (14,109)             | 340,491    |
| 自動車       | 46,866        | 76,992         | (26,111)             | 123,858    |
| 自動車損害賠償責任 | 8,239         | 61,876         | (-)                  | 70,116     |
| その他       | 17,333        | 58,812         | (16,393)             | 76,145     |
| 計         | 88,447        | 801,678        | (99,774)             | 890,125    |

その他負債

a) 共同保険借 742百万円

当社が共同保険の幹事会社として契約者から収納した同業他社分の保険料のうち、未払額を示す勘定であります。

b) 再保険借 12,317百万円

当社と国内同業他社との間の再保険授受によって生ずる勘定のうち、同業他社に対する未払額を示す勘定であります。

c) 外国再保険借 1,722百万円

外国所在の保険会社との間の再保険授受によって生ずる勘定のうち、相手会社に対する未払額を示す勘定であります。

d) 仮受金 6,080百万円

勘定科目未定の受入金及び内入的性質の受入金を処理する勘定であります。その主なものは平成16年度以降責任開始の自賠償保険料2,478百万円であります。

(3) 【その他】

該当事項はありません。

## 第6【提出会社の株式事務の概要】

|                |  |
|----------------|--|
| 決算期            | 3月31日  |
| 定時株主総会         | 4月1日から4か月以内  |
| 株主名簿閉鎖の期間      | 定款上特に規定はありません  |
| 基準日            | 3月31日  |
| 株券の種類          | 1株券、5株券、10株券、50株券、100株券、500株券、1,000株券、10,000株券、100,000株券並びに100株未満の株式についてその株数を表示した株券  |
| 中間配当基準日        | ありません  |
| 1単元の株式数        | 1,000株   |
| 株式の名義書換え       |  |
| 取扱場所           | 大阪市中央区北浜二丁目4番6号<br>株式会社だいこう証券ビジネス 本社証券代行部  |
| 代理人            | 大阪市中央区北浜二丁目4番6号<br>株式会社だいこう証券ビジネス  |
| 取次所            | 株式会社だいこう証券ビジネス 各支社   |
| 名義書換手数料        | 無料   |
| 新券交付手数料        | 無料   |
| 単元未満株式の買取り・買増し |  |
| 取扱場所           | 大阪市中央区北浜二丁目4番6号<br>株式会社だいこう証券ビジネス 本社証券代行部  |
| 代理人            | 大阪市中央区北浜二丁目4番6号<br>株式会社だいこう証券ビジネス  |
| 取次所            | 株式会社だいこう証券ビジネス 各支社   |
| 買取・買増手数料       | 算式により1単元当たりの金額を算定し、これを買取ったまたは買増した単元未満株式数で按分した金額といたします。<br>(算式)<br>100万円以下の金額につき 1.150%<br>100万円を超え500万円以下の金額につき 0.900%<br>500万円を超え1,000万円以下の金額につき 0.700%<br>1,000万円を超え3,000万円以下の金額につき 0.575%<br>3,000万円を超え5,000万円以下の金額につき 0.375%<br>(円未満の端数を生じた場合には切り捨てます。)<br>ただし、1単元当たりの算定金額が2,500円に満たない場合には、2,500円といたします。 |
| 公告掲載新聞名        | 日本経済新聞   |
| 株主に対する特典       | ありません  |

(注) 決算公告に関しましては、貸借対照表及び損益計算書を当社のホームページ  
(<http://www.nissaydowa.co.jp>) に掲載しております。

## 第7【提出会社の参考情報】

当事業年度の開始日から有価証券報告書提出日までの間に、次の書類を提出しております。

(1) 有価証券報告書及びその添付書類

事業年度（第60期）（自 平成14年4月1日 至 平成15年3月31日）平成15年6月27日 関東財務局長に提出

(2) 半期報告書

（第61期中）（自 平成15年4月1日 至 平成15年9月30日）平成15年12月24日 関東財務局長に提出

(3) 自己株券買付状況報告書

報告期間（自 平成15年3月1日 至 平成15年3月31日）平成15年4月14日 関東財務局長に提出

報告期間（自 平成15年4月1日 至 平成15年4月30日）平成15年5月12日 関東財務局長に提出

報告期間（自 平成15年5月1日 至 平成15年5月31日）平成15年6月12日 関東財務局長に提出

報告期間（自 平成15年6月1日 至 平成15年6月26日）平成15年7月2日 関東財務局長に提出

報告期間（自 平成15年6月26日 至 平成15年6月30日）平成15年7月3日 関東財務局長に提出

報告期間（自 平成15年7月1日 至 平成15年7月31日）平成15年8月11日 関東財務局長に提出

報告期間（自 平成15年8月1日 至 平成15年8月31日）平成15年9月12日 関東財務局長に提出

報告期間（自 平成15年9月1日 至 平成15年9月30日）平成15年10月10日 関東財務局長に提出

報告期間（自 平成15年10月1日 至 平成15年10月31日）平成15年11月14日 関東財務局長に提出

報告期間（自 平成15年11月1日 至 平成15年11月30日）平成15年12月10日 関東財務局長に提出

報告期間（自 平成15年12月1日 至 平成15年12月31日）平成16年1月9日 関東財務局長に提出

報告期間（自 平成16年1月1日 至 平成16年1月31日）平成16年2月13日 関東財務局長に提出

報告期間（自 平成16年2月1日 至 平成16年2月29日）平成16年3月11日 関東財務局長に提出

報告期間（自 平成16年3月1日 至 平成16年3月31日）平成16年4月12日 関東財務局長に提出

報告期間（自 平成16年4月1日 至 平成16年4月30日）平成16年5月13日 関東財務局長に提出

報告期間（自 平成16年5月1日 至 平成16年5月31日）平成16年6月11日 関東財務局長に提出

## 第二部【提出会社の保証会社等の情報】

該当事項はありません。

## 独立監査人の監査報告書

平成15年6月26日

ニッセイ同和損害保険株式会社

取締役会 御中

監査法人トーマツ

代表社員 公認会計士 吉益 裕二 印  
関与社員

関与社員 公認会計士 佐藤 嘉雄 印

当監査法人は、証券取引法第193条の2の規定に基づく監査証明を行うため、「経理の状況」に掲げられているニッセイ同和損害保険株式会社の平成14年4月1日から平成15年3月31日までの第60期事業年度の財務諸表、すなわち、貸借対照表、損益計算書、キャッシュ・フロー計算書、利益処分計算書及び附属明細表について監査を行った。この財務諸表の作成責任は経営者にあり、当監査法人の責任は独立の立場から財務諸表に対する意見を表明することにある。

当監査法人は、我が国において一般に公正妥当と認められる監査の基準に準拠して監査を行った。監査の基準は、当監査法人に財務諸表に重要な虚偽の表示がないかどうかの合理的な保証を得ることを求めている。監査は、試査を基礎として行われ、経営者が採用した会計方針及びその適用方法並びに経営者によって行われた見積りの評価も含め全体としての財務諸表の表示を検討することを含んでいる。当監査法人は、監査の結果として意見表明のための合理的な基礎を得たと判断している。

当監査法人は、上記の財務諸表が、我が国において一般に公正妥当と認められる企業会計の基準に準拠して、ニッセイ同和損害保険株式会社の平成15年3月31日現在の財政状態並びに同日をもって終了する事業年度の経営成績及びキャッシュ・フローの状況をすべての重要な点において適正に表示しているものと認める。

会社と当監査法人又は関与社員との間には、公認会計士法の規定により記載すべき利害関係はない。

以上

---

(注) 上記は、監査報告書の原本に記載された事項を電子化したものであり、その原本は当社が別途保管しております。

## 独立監査人の監査報告書

平成16年6月25日

ニッセイ同和損害保険株式会社

取締役会 御中

監査法人トーマツ

代表社員 公認会計士 吉益 裕二 印  
関与社員

関与社員 公認会計士 佐藤 嘉雄 印

当監査法人は、証券取引法第193条の2の規定に基づく監査証明を行うため、「経理の状況」に掲げられているニッセイ同和損害保険株式会社の平成15年4月1日から平成16年3月31日までの第61期事業年度の財務諸表、すなわち、貸借対照表、損益計算書、キャッシュ・フロー計算書、利益処分計算書及び附属明細表について監査を行った。この財務諸表の作成責任は経営者にあり、当監査法人の責任は独立の立場から財務諸表に対する意見を表明することにある。

当監査法人は、我が国において一般に公正妥当と認められる監査の基準に準拠して監査を行った。監査の基準は、当監査法人に財務諸表に重要な虚偽の表示がないかどうかの合理的な保証を得ることを求めている。監査は、試査を基礎として行われ、経営者が採用した会計方針及びその適用方法並びに経営者によって行われた見積りの評価も含め全体としての財務諸表の表示を検討することを含んでいる。当監査法人は、監査の結果として意見表明のための合理的な基礎を得たと判断している。

当監査法人は、上記の財務諸表が、我が国において一般に公正妥当と認められる企業会計の基準に準拠して、ニッセイ同和損害保険株式会社の平成16年3月31日現在の財政状態並びに同日をもって終了する事業年度の経営成績及びキャッシュ・フローの状況をすべての重要な点において適正に表示しているものと認める。

会社と当監査法人又は関与社員との間には、公認会計士法の規定により記載すべき利害関係はない。

以上

---

(注) 上記は、監査報告書の原本に記載された事項を電子化したものであり、その原本は当社が別途保管しております。